



București,
Nr.203297B din 16.09.2025

Se aprobă,
Director General
Daniela Elena REBEGA



NOTĂ
privind propunerea de modificare a SDL nr. 1 (complexă)
- anul 2025 a GAL Valea Troțușului, județul Bacău

În conformitate cu prevederile *Manualului de Procedură pentru coordonarea, verificarea și monitorizarea implementării Strategiilor de Dezvoltare Locală*, evaluarea propunerii de modificare a SDL a fost realizată la nivelul CDRJ IAȘI și la nivel central în cadrul SLIN.

Urmare a analizării documentației transmise de GAL Valea Troțușului, jud. Bacău, înregistrată la CDRJ sub nr. IS/197311 din 04.09.2025 propunem spre aprobare următoarele:

- I. Modificarea *Planului de finanțare - Anexei 4 - Planul de finanțare FEADR*, după cum urmează:
 - Creșterea alocării financiare pe Submăsura 19.4 „Cheltuieli de funcționare și animare”, de la 900.364,50 euro la **907.168,26 euro** prin alocarea sumei de **6.803,76 euro** de la Submăsura 19.2 - Măsura 7/6B „Investiții locale de bază destinate populației rurale, inclusiv a celor de agrement și culturale, și a infrastructurii aferente” .
 - Diminuarea alocării financiare la Submăsura 19.2 de la 3.427.138,52 euro la **3.420.334,76 euro**, ca rezultat al diminuării alocării financiare la Măsura 7/6B „Investiții locale de bază destinate populației rurale, inclusiv a celor de agrement și culturale, și a infrastructurii aferente” de la 1.792.586,77 euro la **1.785.783,01 euro**, prin alocarea sumei de **6.803,76 euro** către Submăsura 19.4 „Cheltuieli de funcționare și animare”.
- II. Modificarea *Capitolului V - Prezentarea măsurilor*, astfel:
 - Modificarea fișei măsurii 7/6B „Investiții locale de bază destinate populației rurale, inclusiv a celor de agrement și culturale, și a infrastructurii aferente”, după cum urmează: la punctul 10. Indicatori de monitorizare se modifică „Cheltuieli publice totale “ astfel: „Cheltuieli publice totale: 1.785.783,01 euro.”

Asociația G.A.L. Valea Troțușului
Adresa: Sat Târgu Troțuș, comuna Târgu Troțuș, Nr.1 BIS,
strada Principală, județul Bacău
E-mail: galvaleatrotusuluibacau@gmail.com

III. Modificarea *Capitolului IV - Obiective, priorități și domenii de intervenție* conform modificărilor *Planului de finanțare - Anexei 4 - Planul de finanțare FEADR*, a modificărilor *Capitolului V - Prezentarea măsurilor* și a modificărilor *Capitolului X - Planul de finanțare al strategiei*.

IV. Modificarea *Capitolului X - Planul de finanțare al strategiei* conform modificărilor *Planului de finanțare - Anexei 4 - Planul de finanțare FEADR*, a modificărilor *Capitolului IV - Obiective, priorități și domenii de intervenție*, a modificărilor *Capitolului V - Prezentarea măsurilor*.

Atragem atenția asupra obligației GAL de a respecta toate prevederile Ghidului Grupurilor de Acțiune Locală pentru implementarea Strategiilor de Dezvoltare Locală privind comunicarea și transparența, inclusiv prin publicarea pe pagina de internet a GAL atât a strategiei inițiale cât și a tuturor variantelor actualizate ale acesteia. Fiecare modificare de strategie generează o nouă versiune a SDL (SDL în track changes + Nota privind propunerea de modificare a SDL - formularul F6).

Implementarea SDL trebuie să se realizeze cu respectarea legislației naționale și europene, a condițiilor de eligibilitate, cu menținerea statutului de SDL selectată și îndeplinirea obiectivelor specifice ale SDL.

Propun spre aprobare,
Director general adjunct
Bogdan DUMITRESCU

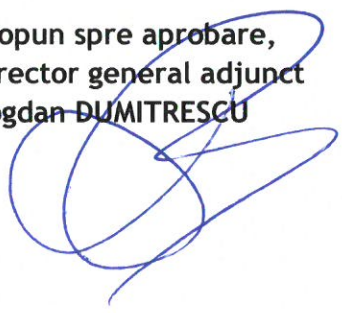

STRATEGIA DE DEZVOLTARE LOCALĂ GAL VALEA TROTUȘULUI BACĂU

Introducere

Teritoriul Gal Valea Troțușului este reprezentat de resurse naturale bogate, de caracteristici geografice favorabile cu o structură geologică complexă, relieful include zone armonice proporționate de câmpie, deal, munte, astfel zonă poate fi caracterizată de potențial comercial, industrial și cultural deosebit.

Toate aceste resurse pot fi valorificate pentru diversificarea tipurilor de activități care stimulează economia locală, urmărind dezvoltarea tuturor sectoarelor, dar mai ales cel al agriculturii, silviculturii și pescuitului, care a prezentat cea mai mare cifră de afaceri pe întregul teritoriu al GAL Valea Troțușului, raportată la numărul de salariați, în anul 2014 (525,90 mii lei/salariat).

Unul dintre elementele importante ale abordării LEADER este inovarea, obiectiv vizat a fi atins prin măsurile din Strategia de dezvoltare Locală a GAL Valea Troțușului. De asemenea, LEADER vizează o dezvoltare echilibrată a teritoriului, fapt demonstrat prin diversitatea și complexitatea măsurilor și obiectivelor propuse în cadrul strategiei.

Un alt aspect important în implementarea LEADER este necesitatea promovării dezvoltării locale prin dezvoltarea activităților de către comunitățile locale, prin acțiuni de conștientizare și informare a locuitorilor, prin abordarea integrată și inovativă a problematicele de importanță locală.

Din analiza teritoriului rezultă că teritoriul Gal se bucură de o continuitate geografică, dar și culturală, socială fiind o zonă cu specific omogen. Activitatea economică a teritoriului s-a dezvoltat pe baza resurselor locale și în funcție de influențele de la nivel național.

Cele 3 obiective de dezvoltare rurală stipulate în Reg. UE nr. 1305-2013, art. 4 vor fi atinse prin implementarea măsurilor propuse prin SDL și obținerea indicatorilor de rezultat propuși. Sprijinirea înființării de forme asociative de cooperare, măsura 1 din cadrul SDL răspunde obiectivului de dezvoltare rurală 1 Favorizarea competitivității agriculturii. Obiectivul specific al măsurii este creșterea competitivității și a cooperării operatorilor locali din sectoarele agricol, alimentar și forestier prin constituirea a cel puțin unei forme asociative de cooperare, până în anul 2018. Această măsură vine în sprijinul realizării măsurii trei deoarece parteneriatele încheiate și formele asociative înființate vor putea aplica pentru obținerea de fonduri în vederea promovării lanțurilor alimentare integrate.

Prin intermediul măsurii 2 sunt vizate investițiile în înființarea, dezvoltarea, modernizarea și diversificarea activității fermelor mici și medii, măsura care permite fermierilor să își dezvolte activitatea curentă și să creeze produse locale tradiționale de calitate. Obiectivul specific al măsurii este îmbunătățirea capacității de producție locală prin sprijinirea înființării, modernizării și diversificării activității a minim 6 microferme mici și medii.

Măsura 3 sprijină crearea de noi unități de colectare și procesare a produselor agricole locale și promovarea lanțurilor alimentare integrate, respectiv integrarea sistemelor de colectare, procesare și comercializare. Obiectivul specific al măsurii este dezvoltarea capacității locale de producție a produselor cu înaltă valoare adăugată prin sprijinirea înființării a minim 2 noi unități de colectare și procesare.

Investițiile neproductive în gestionarea zonei Natura 2000 reprezintă tema măsurii 4, care contribuie la Obiectiv de dezvoltare rurală: 2 Asigurarea gestionării durabile a resurselor naturale și combaterea schimbărilor climatice și la prioritatea P4 - Refacerea, conservarea și consolidarea ecosistemelor legate de agricultură și silvicultură. Obiectivul specific al măsurii este conservarea biodiversității și promovarea patrimoniului natural prin investiții tangibile și/sau intangibile în cadrul a cel puțin unui sit Natura 2000 până la sfârșitul anului 2019.

Măsura 5 presupune înființarea sau dezvoltarea activităților neagricole în spațiul rural, activitate ce contribuie la atingerea Obiectivului de dezvoltare rurală 3 și prioritatea P6 Promovarea incluziunii sociale, a reducerii sărăciei și a dezvoltării economice în zonele rurale. Obiectivul specific al măsurii este dezvoltarea antreprenoriatului prin susținerea înființării de start-up-uri pe sectoare de activități neagricole noi sau slab dezvoltate și crearea a minim 14 locuri de muncă.

În cadrul SDL sunt încurajate achiziționarea de dotări și servicii pentru sprijinirea conservării patrimoniului material și imaterial local. Acestea vor fi accesate prin măsura 6, a cărei obiectiv este sprijinirea conservării și valorificării patrimoniului material și imaterial local prin achiziționarea de dotări și servicii, până în anul 2019.

Investițiile locale de bază destinate populației rurale, inclusiv a celor de agrement și culturale, și a infrastructurii aferente vor fi finanțate prin măsura 7, măsura care contribuie la atingerea obiectivului de dezvoltare rurală 3, iar obiectivul specific al măsurii este îmbunătățirea serviciilor locale de bază prin realizarea de investiții la scară mică, investiții de agrement și culturale.

Măsura 8 din cadrul SDL sprijină identificarea persoanelor dezavantajate din comunități marginalizate și propunerea unui plan de măsuri care ajute la combaterea sărăciei, ceea ce duce la atingerea priorității 6, Promovarea incluziunii sociale, a reducerii sărăciei și a dezvoltării economice în zonele rurale și a domeniului de intervenție 6B Încurajarea dezvoltării locale în zonele rurale.

Pentru a crește gradul de competitivitate a proiectelor de cooperare, Gal Valea Troțușului lansează intenția de a desfășura activități de cooperare interteritorială sau cooperare transnațională pentru a avea acces la informații și experiențe din alte state europene sau alte teritorii unde sunt implementate strategii de dezvoltare locală.

Schimbul de bune practici este un prilej de cunoaștere a modalităților de abordare a problemelor cu care se confruntă comunitatea, de identificare a unor soluții inovatoare. În cadrul proiectelor de cooperare vor fi implementate activități de genul: promovarea de produse tradiționale, practici și tehnologii noi, promovarea grupurilor de producători existenți, promovarea acțiunilor culturale.

Prezentarea teritoriului. GAL „Valea Troțușului Bacău” se întinde atât în partea de sud vest a județului Bacău (16 localități), cât și în nord-vestul județului Vrancea (1 localitate).

GAL-urile în componență 17 localități: orașul Tîrgu Ocna și comunele Bîrsănești, Bogdănești, Buciumi, Cașin, Căiuți, Coțofănești, Gura Văii, Helegiu, Mănăstirea Cașin, Oituz, Orbeni, Pîrgărești, Ștefan cel Mare, Tîrgu Troțuș, Urechești (localități din județul Bacău) și Soveja (localitate din județul Vrancea). Teritoriul (C3) ocupă o suprafață totală de 135.083 ha, 38,1% fiind terenuri agricole, iar 61,9% terenuri neagricole. **Economia** ce caracterizează GAL-ul Valea Troțușului este specifică zonelor rurale, în care agricultura este una dintre activitățile de bază. Cf Ministerului Finanțelor Publice (MFP), în anul 2014, în unitățile economice înregistrate în localitățile membre GAL erau angajate 4.502 persoane în cadrul companiilor care și-au declarat situația financiar contabilă la 31 decembrie 2014.

Repartiția acestora pe sectoare economice(C11) arată o concentrare la nivelul sectorului industrial (36,1% salariați), urmat de sectorul construcțiilor (20,2% salariați), comerț (17,0% salariați), servicii (14,8 salariați) și agricultură, silvicultură și pescuit (11,9% salariați). **Rata de ocupare a forței de muncă**(C5) din zona GAL este de 55,2%, în anul 2014, potrivit estimărilor realizate pe baza datelor INS. **Rata estimată a șomajului**(C7) este de 7,0%, cu diferențe pe sexe: 8,5% în cazul bărbaților și 5,2% în cazul femeilor. Rata șomajului este superioară atât celei înregistrate în județul Bacău (6,8%), cât și în județul Vrancea (6,0%). În anul 2014, cf. MFP erau înregistrate în localitățile GAL un nr de **936 unități locale active**. Pe secțiuni economice(C10), cea mai mare parte a unităților active se ocupă activități de comerț (40,0% unități), 26,3% cu servicii, 13,7% cu construcții, 12,0% cu industria și 8,1% cu activități de agricultură, silvicultură și pescuit.

Toate aceste companii au realizat o cifră de afaceri totală în valoare de 720,3 milioane lei și un profit de 23,0 milioane lei, în condițiile în care aveau 4.502 salariați. **Productivitatea muncii**(C12) înregistrată la nivelul localităților GAL, în anul 2014, a fost de 160,0 mii lei/salariat. Agricultură, silvicultură și pescuitul este sectorul economic cu cea mai mare productivitate medie a muncii (525,9 mii lei/salariat), urmat de comerț (202,4 mii lei/salariat), servicii (113,9 mii lei/salariat), industrie (85,2 mii lei/salariat) și construcții (75,9 mii lei/salariat). **Agricultura** Suprafața agricolă a GAL-ului este de 51.434 ha, cf. INS 2014. Repartiția terenurilor agricole pe categorii de folosință, cf rezultatelor Recensământului General Agricol (RGA) realizat în anul 2010 arată că 51,2% dintre terenuri sunt reprezentate de pășuni și fânețe, 42,0% de terenuri arabile, 3,9% de culturile permanente și 2,9% de grădinile familiale. De asemenea, 5,8% din suprafața agricolă a GAL-ului era neutilizată. Principalele culturi ce se regăsesc pe terenurile GAL-ului sunt cerealele (în principal porumbul), care se cultivă pe cea mai mare parte a suprafețelor agricole. Acestea sunt urmate de plantele pentru nutreț (în principal leguminoase pentru nutreț) și de legume, pepeni și căpșuni. Cf RGA 2010, **suprafața agricolă utilizată certificată ecologic**(C19) din GAL-ului ocupă o suprafață de numai 2,34 ha și reprezintă doar 0,01% din suprafața agricolă a GAL-ului. **Suprafața agricolă amenajată pentru irigat**(C20) era de numai 1,8 ha, potrivit datelor RGA. La nivelul localităților componente ale GAL-ului erau înregistrate, în anul 2010, potrivit RGA, 8.400 capete de bovine, 24.704 capete ovine, 10.174 capete de caprine, 18.421 capete porcine, 3.684 capete cabaline, 42 capete câini și măgari, 276.437 păsări, 2.103 iepuri de casă și 4.245 familii de albine. **Nr. de exploatații agricole**(ferme, indicator C17) identificate la nivelul GAL-ului se ridică la 30.832 unități, atât cu efective de animale, cu suprafață agricolă, cât și mixte, cf. RGA 2010. Acestea reprezintă 21,2% din numărul de ferme din județul Bacău. Nivelul redus de asociere al fermierilor împiedică atingerea performanței agricole și pătrunderea pe piețele de desfacere, lanțurile de comercializare fiind lungi. **Pregătirea administratorilor de fermă** (C24) constă, în 91,3% dintre cazuri, în practică agricolă, 7,9% pregătire agricolă completă, iar în 0,8% dintre cazuri - în practică agricolă de bază. **Numărul persoanelor care au lucrat în agricultură**(C22), cf. RGA 2010a fost de 53.760 pers. Valoarea Unități vită

mare(C21) la nivel național în anul 2010 a fost de 5.444.180 SIU. Numărul unităților locale înregistrate de MFP în 2014 care au ca activitate principală - **agricultura, silvicultură și**

pescuitul este de 76 unități. Aceste unități au realizat o cifră de afaceri totală în valoare de 281,9 milioane lei și un profit de 7,3 milioane lei, având un număr de 536 salariați. Pe diviziuni economice, cele mai numeroase unități active sunt înregistrate în silvicultură și exploatare forestieră (53,9%), dar cea mai mare cifră de afaceri (92,6%), cel mai mare profit (73,1%), dar și cel mai mare număr de salariați (74,1%) este angajat în diviziunea agriculturii, vânătorii și serviciilor anexe. **Productivitatea medie a muncii sectorului agricol (C14)** este de 657,8 mii lei/salariat. **Suprafața pădurilor și a vegetației forestiere (C29)** în localitățile GAL era de 74.114 ha, cf. INS 2014. Raportată la suprafața neagrăcolă totală, cea ocupată de păduri reprezintă 88,6%. **Productivitatea muncii din sectorul forestier** este de 154,1 mii lei/salariat (C15). Sectorul agricol și cel forestier reprez. parte importantă a economiei locale, fiind înființate Aso. producătorilor agricoli Cornatel și Asoc. proprietarilor de pădure de pe Valea Casinului -Man. Casin, ambele membre ale parteneriatului. **Sectorul industrial** nu este foarte bine reprezentat la nivelul localităților GAL. Potrivit MFP, la 31.12.2014 și-au

depus bilanțul contabil un număr de 112 unități locale active cu acest domeniu de activitate (12,0% din total firme). În aceste unități erau angajate 1.625 persoane (36,1% total salariați). Valoarea cifrei de afaceri a fost de 138,4 milioane lei (19,2% din total cifră de afaceri), în timp ce profitul a fost de 4,6 milioane lei (19,9% din total profit). Predomină întreprinderile ce se ocupă cu prelucrarea lemnului, (28,6%), industria alimentară (16,1%) și colectarea, tratarea și eliminarea deșeurilor (12,5%). **Productivitatea muncii din industria alimentară (C16)**, la nivelul GAL ului era, în anul 2014, de 140,3 mii lei/salariat. **Sectorul construcțiilor** este reprezentat, la nivel teritoriului GAL, de 128 unități locale active, cf. MFP. Acestea aveau 909 angajați, realizând o cifră de afaceri în valoare de 69,7 mil. lei și un profit de 1,0 mil. lei. **Comerțul** este, cf datelor MFP, sectorul economic cel mai bine reprezentat la nivelul GAL-ului din punct de vedere al numărului de unități locale active. Astfel, din cele 936 întreprinderi înregistrate, 374 au ca sector de activitate principal - comerțul. Acestea au realizat o cifră de afaceri 155,3 milioane lei și un profit de 4,2 milioane lei, având 767 salariați. În sectorul **serviciilor** sunt înregistrate un număr de 246 unități locale active în localitățile membre ale GAL-ului, cfMFP. Acești agenți economici au realizat o cifră de afaceri totală în valoare de 75,7 milioane lei și un profit de 6,0 milioane lei, în condițiile în care aveau 665 angajați. Cele mai numeroase companii din servicii sunt cele din domeniul **transportului și depozitării** (32,5% dintre companii) și **hotelurilor și restaurantelor** (23,6%

dintre companii). Arealul GAL are un **potențial turistic deosebit**. Acesta este caracterizat de existența unor obiective turistice de tratament balnear (Centrul Balnear Parc Măgura, baza de tratament din Complexul Balnear Măgura, Salina Târgu Ocna), de obiective istorice (Cetatea dacică Utidava, Monumentul Eroilor de pe Dealul Măgura, Cimitirul Eroilor din Bogdănești, Mausoleul din comuna Soveja, Conacul Rosetti din comuna Căiuți, Situl arheologic de la Târgu Trotuș, Podul lui Ștefan cel Mare), de obiective religioase (Mănăstirea Cașin, Biserica Nașterea Domnului a fostei Mănăstiri Soveja, alte biserici), dar și aerul bogat în ozon din Stațiunea Soveja. **Infrastructura turistică (C30)** este alcătuită din 18 structuri de primire turistică (2 hoteluri, 4 moteluri, 1 căsuță turistică, 2 vile turistice, 1 cabană turistică, 7 pensiuni turistice, 1 pensiune agroturistică) cu o capacitate totală de cazare de 760 locuri, cf INS 2014. Nr. sosirilor turistice în localitățile GAL a fost de 10.304 persoane (în anul 2014), în creștere cu 69,8% față de anul 2009. Nr. înnoptărilor înregistrat, în anul 2014, a fost de 67.696 nopți, mai multe cu 50,7% față de cele aferente anului 2009. Acești indicatori demonstrează că zona a devenit una atractivă pentru turiști.

Durata medie de ședere a înregistrat, atât în anul 2014, cât și în 2009, o valoare de 6,6 zile, punctul de maxim fiind înregistrat în anul 2012 (24,8 zile). **Indicele de utilizare netă a capacității de cazare** a fost, în anul 2014, de 41,2%, valoare superioară celei din anul 2009 (32,1 %). 12 din cele 17 localități ale GAL au o valoare a **indicelui de dezvoltare umană (IDUL)** mai mică de 55 (comunele Bîrsănești, Buciumi, Căiuți, Coțofănești, Gura Văii, Helegiu, Oituz, Orbeni, Pîrgărești, Ștefan cel Mare, Urechești, Soveja), ceea ce înseamnă că un nivel redus al prosperității materiale, fiind zone sărace (C32). Pe de altă parte, 10 dintre localități (orașul Tg. Ocna și comunele Bîrsănești, Bogdănești, Cașin, Helegiu, Măn. Cașin, Oituz,

Pîrgărești, Tg. Troțuș și Soveja) pot în încadrate în lista celor cu **valoare naturală ridicată**(C37), fiind caracterizate de prezența vegetației naturale și semi-naturale, bogate în specii. Pentru **PIB/locuitor** (C8) nu există date statistice la nivelul localităților membre GAL, dar cf INS 2013, la nivelul Regiunii NE se înregistra o valoare de 20,0 mii lei, inferioară atât mediei aferente Regiunii de SE (28,7 mii lei), dar și celei naționale (31,9 mii lei). De asemenea, **rata sărăciei**(C9) înregistrată de România este una dintre cele mai mari din UE, iar faptul de a lucra în agricultură este asociat cu riscuri mai mari de sărăcie și excluziune socială. Rata sărăciei relative a fost de 35,6% la nivelul Regiunii NE, de 33,3% în Regiunea SE și de 25,4% la nivel național, în anul 2014, cf. INS. **Minoritatea etnică** cea mai întâlnită în cadrul localităților GAL este cea romă, în comunele Buciumi și Coțofănești ponderea acesteia depășind 20%. De asemenea, comunitatea de romi are o pondere însemnată și în Ștefan cel Mare (18,9%) și Gura Văii (7,6%). La nivelul GAL, comunitatea romă reprezintă 3,75 din pop. stab. 2011. Mai multe localități ale GALului au fost incluse în lista celor eligibile pentru investiții de tip broadband, în prezent acestea neavând o astfel de infrastructură. **Geografie și climă. Relieful** GAL este etajat pe trei nivele principale: câmpii și lunci, dealuri subcarpatice cu altitudini până la 620 m (reprezentativ este dealul Pietricica) și zona montană în partea de S-S-E, cu suprafața mai mică și înălțimi ce ating 1.381 m în vârful Zboina Verde din Munții Vrancei. Localitățile sunt poziționate pe văile a trei râuri: valea inferioară a Troțușului, valea Tazlăului și valea Cașinului, orientate perpendicular și oarecum simetric față de valea Troțușului, ultimele două văi menționate constituind, de fapt, scheletul depresiunii Tazlău-Cașin. **Hidrografia** este caracterizată de confluența râurilor Troțuș, Oituz, Cașin și Tazlău, a cărui debit este, în zona de confluență, de 33 m³/s. Bazinul hidrografic mai cuprinde încă 12 alte pâraie. Valori mai ridicate ale debitului se înregistrează în luna aprilie, iar mai scăzută în ianuarie. Lacuri de mici dimensiuni, cu alimentare din precipitații, sunt situate lângă comunele Căiuți (Lacul Cocoare, Lacul cu Lozii și Lacul cu Mesteceni), Gura Văii (Lacul fără Fund, Lacul Porcului) și Ștefan cel Mare (Lacul Cișmelelor). **Climatul** teritoriul se încadrează în cel montan, al munților cu altitudini medii, acoperiți cu păduri și într-o proporție mai mică climatului de dealuri. Vara, clima este relativ caldă, ușor răcoroasă pe culmile montane și mai uscată și călduroasă în est, cu temperaturi medii anuale cuprinse între 3-7°C în zona montană și 8,5-9,5°C în zona subcarpatică din est. Precipitațiile medii anuale variază între 722 mm/an în culoarul Troțușului și 1.000 mm/an în munții din jur, vânturile având o circulație predominantă dintre nord. Există o varietate mare de **tipuri și subtipuri desol**, pe suprafețe extinse fiind răspândite solurile de pădure și cele montane, iar de-a lungul văii Troțușului cele aluviale și mlăștinoase. Subsolul este caracterizat de zăcăminte de țigăi și gaze naturale, de izvoare cu apă sărată, gipsuri, tufuri vulcanice, nisipuri, pietrișuri, dar și de existența minei de sare. Una din **bogățiile naturale** ale regiunii este reprezentată de pădurile de foioase și rășinoase, dar este prezentă și zona de silvostepă, asociații azonale, ierboase dezvoltate sporadic pe versanți și cu precădere pe luncile principalelor râuri din depresiune. **Accesibilitatea** către localitățile GAL se face pe drumuri naționale, care asigură legătura cu municipiul Onești, important centru economic, dar și pe trasee feroviare și aeriene (aeroportul din Bacău). **Demografie.** Populația GAL Valea Troțușului este de 80.778 locuitori(C1), cf. RPL 2011. Distribuția pe sexe este echilibrată, dar îmbătrânită din punct de vedere demografic. Pe categorii de vârste(C2), 17,6% sunt tineri (0-14 ani), 63,1% sunt adulți (15-64 ani), iar 19,3% sunt vârstnici (65 ani și peste). **Religiile** predominante sunt ortodoxă (77,4%) și romano-catolică (16,5%), iar după etnie sunt înregistrați 92,3% români, 3,7% romi și 0,1% de altă etnie. **Densitatea populației**(C4) era de 59,8 loc/kmp. Mișcarea naturală a populației reflectă un spor natural negativ începând din anul 2000 (cf. INS), iar mișcarea migratorie un sold negativ al schimbărilor de domiciliu și de reședință. **Mediu.** Relieful teritoriului influențează solurile, clima și chiar hidrografia, punându-și puternic amprenta asupra potențialului economic al zonei. Solurile sunt definite de o calitate medie sau chiar scăzută, **câteva localități fiind declarate poluate cu nitriți** (de la vechile ferme de animale din perioada comunistă) și care sunt în

atenție pentru evitarea folosirii resurselor freactice din zonele respective. Acest fapt este cauzat și de inexistența unei platforme care să gestioneze gunoiul de grajd. Terenurile degradate și neproductive reprezintă 2,4% din teritoriul GAL, cu valori mai ridicate în unele localități. Teritoriul GAL are în componența sa **8 arii naturale protejate (C34)**, incluse în **rețeaua NATURA 2000**, care contribuie la păstrarea biodiversității atât floristice (vegetație de silvostepă, vegetație specific forestieră precum și 31 de asociații azonale dezvoltate sporadic), cât și faunistice (animale mari, de interes cinegetic dar și turistic deosebit: urși, cerbi, lupi, râși, mistreți, pisici sălbatice, vidre, păsări protejate sau comune etc). Aceste arii sunt: Dealul Perchiu, Oituz-Ojdula, Putna-Vrancea, Soveja, Munții Vrancei, Măgura Tîrgu Ocna, Lacurile de acumulare Buhuși-Bacău-Bereș și Lunca Siretului Inferior. Ariile Natura 2000 se află pe teritoriul localităților: OR. Tg. OCNA, BIRSANESTI, MAN. CASIN, OITUZ, ORBENI, Tg. TROTUS, URECHESTI și SOVEJA. În teritoriu mai există o arie natural protejată de interes național, **rezervația naturală Buciaș(C38)**, constituită pentru crearea condițiilor de menținere a originalității habitatelor natural nederanjate ce adăpostesc o floră și o faună sălbatică de o importanță deosebită. În prezent, toate investițiile trebuie să fie în concordanță cu protecția mediului, a eficienței energetice și promovând sursele regenerabile. **Infrastructura de bază.** Teritoriul GAL este caracterizat printr-o infrastructură precară de apă, canalizare și gaze naturale comparativ cu mediile județene. Se înregistrează deficiențe în ceea ce privește infrastructura de bază, numeroase localități neavând rețea de apă potabilă, canalizare și gaze naturale. Cf. RPL, doar 32,9%, respective 30,0% dintre locuințe beneficiază de apă, respectiv canalizare (la o rețea publică, la un sistem propriu sau altă situație) în locuință. De asemenea, 93,6% dintre locuințele GAL beneficiază de instalație electrică, mai puțin decât mediile județene, extinderea fiind necesară. **Educație.** Rețeaua educațională de la nivelul GAL Valea Troțușului este formată din 24 unități, dotate cu 370 săli de clasă, 53 laboratoare școlare, 21 săli de gimnastică, 15 ateliere școlare, 18 terenuri de sport și 946 PC-uri, cf INS 2014. **Populația școlară** a GAL este în număr de 10.716 persoane, în scădere cu 8,7% comparativ cu cea înregistrată în anul 2010. **Personalul didactic** este format din 683 cadre, ceea ce înseamnă că fiecare îi revin, în medie, 14,9 elevi, valoare inferioară mediei județului Bacău (15,1 elevi/cadru didactic). Pe de altă parte, pe niveluri educaționale, există o aglomerare a personalului din învățământ preșcolar și primar al GAL-ului față de nivelul județean. Suficiența infrastructurii educaționale nu este însă reflectată de nr brut al sălilor, ci de raportarea populației școlare la aceste elemente de infrastructură școlară. Astfel, nr elevilor ce revin la o sală de clasă și la un PC este mai mic decât la nivel județean, dar cel aferent atelierelor și laboratoarelor arată un nivel mult mai ridicat la nivelul GAL-ului față de media județeană. **Sănătate.** Organizarea și asigurarea serviciilor de sănătate pentru populația de pe teritoriul GAL este caracterizată printr-un spital, 1 dispensar medical, 35 cabinete medicale, 17 cabinete stomatologice, 13 farmacii, 5 lab.e medicale, 2 lab. de tehnică dentară, 2 ambulatorii integrate spitalului, 8 puncte farmaceutice și 11 cabinete medicale de specialitate. Personalul medico-sanitar este format din 42 medici, 17 stomatologi, 11 farmaciști și 116 persoane angajate ca personal sanitar mediu. Raportat la populația GAL se observă deficite de personal și infrastructură medicală comparativ cu mediile județului Bacău. **Social.** Pe teritoriul GAL-ului funcționează mai multe asociații sociale și culturale, dar și diferite instituții de interes public (cămine culturale, biblioteci, cămine rezidențiale pentru vârstnici etc), multe dintre ele aflate în stare de degradare. **Patrimoniu arhitectural și cultural.** Teritoriul GAL este caracterizat de existența unui bogat ansamblu de elemente de patrimoniu material și imaterial. Cel mai vechi monument păstrat integral în zonă este podul de cărămidă și piatră al lui Ștefan cel Mare (sec. XV), la care se adaugă situri ale unor biserici din secolele XVII, dar și mai recente, toate fiind incluse pe lista monumentelor istorice a Ministerului Culturii. Monumente de importanță națională, cu o însemnătate deosebită pentru zonă sunt considerate Ansamblul Mănăstirii Cașin, a Mănăstirii Bogdana, Biserica „Sf. Voievozi” Rădeana, Ansamblul conacului Rosetti și Situl arheologic „Orașul medieval Tg. Troțuș”. Dezvoltarea destul de lentă din punct de vedere economic a teritoriului a dus la conservarea identității la nivel de patrimoniu cultural și de păstrare a tradițiilor, dar aceste lucruri tind să fie uitate, pe fondul

modernizării accentuate. Teritoriul GAL reprezintă o zonă cu o puternică identitate culturală oferită de tradiția în artizanat și meșteșuguri într-o gamă foarte variată (țesut, cojocărie, olărit, prelucrarea lemnului, a fierului și a pietrei), prezența portului popular tradițional, a obiceiurilor locale conservate, precum și a obiectivelor de interes cultural și arhitectural. Patrimoniul cultural local mobil de pe teritoriul GAL este format din bunuri arheologice și istorico-documentare, bunuri cu semnificație artistică, etnografică, de importanță științifică sau tehnică. Există și persoane considerate adevărate Tezaur Umane Vii. Cele mai importante **meșteșuguri** specifice zonei constau în arta țesutului, a olăritului, a prelucrării lemnului, a cojocăritului, a prelucrării fierului sau chiar a pietrei. La acestea se adaugă portul tradițional și obiceiurile legate de ciclul vieții. Aceste valori ale spațiului GAL trebuie studiate și inventariate, protejate și conservate, organizate în muzee sau transmise din generație în generație, promovate și incluse pe trasee turistice, pentru a le putea asigura sustenabilitatea.

CAPITOLUL II: Componenta parteneriatului

La nivelul teritoriului de pe Valea Troțușului, încă din 2009 s-a accentuat necesitatea funcționării unei structuri care să reunească reprezentanți ai sectoarelor public, privat și

societății civile dintr-un teritoriu stabilit, să identifice punctele slabe și tari și să stabilească prioritățile teritoriului, să implementeze acțiunile corespunzătoare și apoi să împărtășească experiența și bunele practici cu alte structuri partenieriale similare.

Acest fapt a generat înființarea și ulterior extinderea Asociației GAL Valea Troțușului Bacău.

Structura asociativă GAL Valea Troțușului Bacău reprezenta un parteneriat între 18 entități publice și 37 parteneri privați din care 13 parteneri sunt constituiți în ONG-uri reprezentând societatea civilă, 14 S.R.L.-uri, 10 întreprinderi individuale și 1 (una) persoană fizică. Așadar, **ponderea partenerilor privați și ai reprezentanților societății civile este de 66,07% în cadrul parteneriatului.**

Grupul de acțiune Locală GAL Valea Troțușului Bacău va funcționa ca o structură asociativă cu personalitate juridică în baza Ordonanței 26/2000 cu privire la asociații și fundații.

Scopul GAL Valea Troțușului Bacău este acela de a servi ca nucleu de convergență și reprezentare a tuturor entităților publice și private și a tuturor agenților interesați în dezvoltarea integrată a teritoriului. În vederea atingerii acestui scop Asociația GAL Valea Troțușului Bacău poate întreprinde activități precum organizarea, coordonarea și desfășurarea de activități socio-culturale precum conferințe, seminarii, cercetări și studii cu privire la probleme legate de dezvoltarea teritoriului. În acest sens, GAL beneficiază de experiență și mai ales implicarea unor parteneri cu vastă experiență în domeniul sociocultural precum : Asociația Culturală “Căluțul“Căiuți, Asociația”Arcașii” Ștefan cel Mare, Asociația Oamenilor de Bine Cașin, Asociația proprietarilor de pădure de pe Valea Cașinului -MânăstireaCașin, Asociația producătorilor agricoli, Asociația “SFÂNTUL ILIE “- Poiana Sărată, Asociația SF. VOIEVOD ȘTEFAN CEL MARE.

Totodată GAL își propune executarea oricăror programe sau proiecte relative la dezvoltarea locală sau regională, inclusiv colaborarea națională sau internațională cu alte grupuri de dezvoltare precum și promovarea schimbului de experiență și căutarea unor linii de acțiune comune cu organisme similare orientându-se în acest domeniu către Asociația “PRIETENIA BOGDANESTI- GENLIS care în prezent derulează o serie de acțiuni similare celor anterior menționate.

Activitățile derulate în teritoriul vizează o participare echilibrată a tinerilor, femeilor, grupurilor defavorizate și a minoritarilor naționale. În aceste demersuri vor fi implicate cu precădere Asociația de tineret Viitorul Curita și Asociația “Speranța Rromilor” devenită “Ekris Eromani”- Ștefan cel Mare care militează pentru acțiuni de integrare socială, acțiuni de antrenare a persoanelor de etnie rromă la activitatea culturală educativă, socială, economică.

Planificarea dezvoltării locale a teritoriului Valea Troțușului presupune:

- Încurajarea din partea unei administrații publice dinamice provenită din experiența resurselor umane atât din zona locală rurală (18 comune) cât și din zona urbană cum ar fi cea din orașul Târgu Ocna;
- Susținerea din partea IMM-urilor, care sunt considerate piloni ai creșterii economice, generatoare de valoare adăugată, de locuri de muncă și de inovație tehnologică. Cele 9 IMM-uri regăsite în structura GAL (cf. Anexa 3) Întreprindere Individuală IRIMIA C. ALEXANDRU, Întreprindere Individuală GRADINARU ROMEO - Întreprindere Individuală TURTURICA MARIANA, Întreprindere Individuală GHEORGHITA I.VIOREL, , , Întreprindere Individuală DAMIAN ANA, Întreprindere Individuală TOMA V.L. VASILE, Întreprindere Individuală VASILACHE C DANIEL, Întreprinderea Individulă CIOBANU

RADU-PETRE, Intreprinderea Individuală HAZAPARU D. RADU - GEORGE, Intreprinderea Individuală VRÂNCEANU C.L. FLORIN - derulează activități în domenii precum: Comerț, Agricultură - horticultură, Construcții și servicii peisagistică, Producție, Servicii foto-video.

- Stimularea competitivității agriculturii - beneficiind de implicarea a doi parteneri importanți ai sectorului respectiv: S.C. AGRICULTORUL S.R.L-Bârsănești;
- Adăugarea ca factor în dezvoltare, luarea în considerare a mediului înconjurător, astfel încât acest factor să nu mai reprezinte o limitare ci să se transforme într-un punct de plecare pentru promovarea unor inițiative și activități care cuprind acțiuni pentru protecția mediului- în corelare cu activitățile întreprinse de Asociația de dezvoltare și protecția mediului "Zboina" - Soveja;
- Favorizează dezvoltarea teritorială echilibrată a economiilor și comunităților rurale, iar acest model necesită ca sectorul local să aibă atât aptitudinea cât și competența de a promova dezvoltarea economic în consecință necesită resursele tehnice regăsite la cei 14 parteneri constituiți în S.R.L-uri: , S.C COM-LUCIA S.R.L, S.C.LEXCOR S.R.L, S.C GAN FISH S.R.L, S.C. COMACTIV S.R.L, ,S.C BELLATRIX PROIECT S.R.L.,S.C. Saralin S.R.L, SC ELIPLAST PRODUCT SRL, SC SMART BUSSINES LESSON SRL, SC MĂMUCA SRL, SC ROMEO&DENISA AGROIND SRL, SC PĂTRĂȚEL IMPEX SRL, SC EUROCAD SOLUTION SRL, SC DA BACCO SRL, -active în următoarele sectoare: industrial, servicii, comerț, agro-alimentar, acvacultură, turism, construcții.



Capitolul IV: Obiective, priorități și domenii de intervenție

Obiectivul de dezvoltare rurală	Priorități de dezvoltare rurală	Domenii de intervenție	Măsuri	Indicatori de rezultat
Obiectivul de dezvoltare rurală: i) Obiective transversale: Inovare	P2	2A)	M2 Investiții în înființarea, dezvoltarea, modernizarea și diversificarea activității fermelor mici și medii (M2/2A)	Numărul de exploatații agricole/beneficiari sprijiniți
Obiectivul de dezvoltare rurală: iii) Obiective transversale: Inovare	P6:	6A)	M5 Înființarea sau dezvoltarea activităților neagricole în spațiul rural (M5/6A)	Locuri de muncă create - 14
			M5 - EURI „Înființarea sau dezvoltarea activităților neagricole în spațiul rural din fonduri EURI” (M5/6A - EURI)	Locuri de munca nou create - 2
Obiectivul de dezvoltare rurală: iii) Obiective transversale: Inovare	P6:	6B)	M6 Achiziționarea de DOTĂRI și SERVICII pentru sprijinirea conservării patrimoniului material și imaterial local (M6/6B)	Populație netă care beneficiază de servicii/infrastructuri îmbunătățite - 22.633 locuitori
Obiectivul de dezvoltare rurală: iii) Obiective transversale: Inovare și Mediu și climă	P6:	6B)	M7 INVESTITII locale de baza destinate populației rurale, inclusiv a celor de agrement si culturale, si a infrastructurii aferente	Populație netă care beneficiază de servicii/infrastructuri îmbunătățite - 80.778 locuitori
Obiectivul de dezvoltare rurală: iii) Obiective transversale: Inovare	P6:	6B)	M8 Măsuri de intervenție asupra comunităților marginalizate prin acțiuni sociale și de integrare (M8/6B)	Populație netă care beneficiază de servicii/infrastructuri îmbunătățite - 80.778 locuitori



SDL a GAL-ului Valea Trotușului contribuie la atingerea celor 3 obiective de dezvoltare rurală stipulate în Reg. UE nr. 1305-2013, art. 4.

Având în vedere analiza SWOT din care reiese gradul redus de asociere al producătorilor locali, dar și lipsa de cunoștințe în vederea reprezentării intereselor comune, s-a formulat măsura de **încurajare și dezvoltarea formelor asociative (M1)**, o oportunitate esențială de dezvoltare pentru localitățile membre, cu rol important în atingerea DI 1A, asigurând o producție inovatoare ce răspunde nevoilor specifice ale comunităților, membrii putând depăși mai ușor problemele caracteristice ale sectorului, fiind preocupați, în același timp, de bunăstarea generațiilor actuale și viitoare. Această măsură răspunde priorității P1 și obiectivului - favorizarea competitivității agriculturii. De asemenea, ca indicator de rezultat, vor fi realizate cheltuieli publice totale - 50.000 €, atingând, și obiectivul transversal privind inovarea (realizarea unei forme asociative va genera o deschidere către noi modalități de comercializare a unui volum mai mare de produse proprii, de atragere a unor noi categorii de consumatori, schimb de experiență și bune practici). **Fermele mici și mijlocii au nevoie de sprijin în vederea înființării, dezvoltării, modernizării și diversificării activității (M2)**, măsură cu contribuție la atingerea domeniului de intervenție 2A al Reg. UE nr. 1305/2013, art. 5. Se îmbunătățește performanța economică a tuturor exploatațiilor agricole, având un rol important în creșterea viabilității exploatațiilor și a competitivității tuturor tipurilor de agricultură în toate regiunile și promovarea tehnologiilor agricole inovatoare și a gestionării durabile a pădurilor (P2). Întrucât sunt înregistrate suprafețe agricole neutilizate, dezvoltarea acestei măsuri este explicată. Nr. de exploatații agricole/ beneficiarii sprijiniți (4 ferme medii și mici) vor avea o contribuție majoră la creșterea competitivității agricole (obiectivul de dezvoltare rurală i), fiind o activitate inovativă cu valoare adăugată și impact asupra dezvoltării economice locale. **Crearea de noi unități de colectare și procesare a produselor agricole locale și promovarea lanțurilor alimentare integrate, respectiv integrarea sistemelor de colectare, procesare și comercializare (M3)** este ce prezintă condiții favorabile cultivării plantelor și creșterii animalelor. Această măsură are o contribuție importantă pentru domeniul de intervenție 3A, dar și pentru prioritatea P3 art. 5, având ca obiectiv favorizarea competitivității agriculturii (obiectiv i). Inovarea este obiectivul transversal ce caracterizează această măsură, datorită valorificării și comercializării mai eficiente a produselor agroalimentare, asigurării unui echilibru între producția și consumul alimentar, dar și diversificării activităților agricole ce oferă oportunități de creștere a veniturilor. Indicatorul de rezultat estimat: nr. de exploatații agricole care primesc sprijin pentru participarea la sistemele de calitate, la piețele locale și la circuitele de aprovizionare scurte, precum și la grupuri/organizații de producători - 2. Capitalul natural cu valoare deosebită dpdv. al biodiversității de pe teritoriul GAL-ului reprezintă motivul formulării **măsurii M4 - investiții neproductive în gestionarea zonei Natura 2000**. Pe de altă parte, lipsesc informații, date sau studii privind calitatea și mai ales cantitatea resurselor naturale, iar gestiunea acestora la nivelul siturilor Natura 2000 este deficitară. Această măsură este corelată cu DI 4A, cu P4 și cu obiectivul ii de asigurare a gestionării durabile a resurselor naturale și de combatere a schimbărilor climatice. De asemenea, măsura contribuie la obiectivul transversal de mediu și climă, vizând asigurarea unor condiții propice ecosistemelor, fără a le afecta. Ca și indicatori de rezultat, este vizată suprafața totală forestieră, estimată la aproximativ 180 ha.

Existența unui potențial turistic ridicat, nevoia de diversificare a activităților din spațiul rural, dar și lipsa unei infrastructuri comune de comercializare pe lanțuri scurte a produselor



a condus la formularea măsurii de **înființare sau dezvoltarea activităților neagricole în spațiul rural (M5)**, ce contribuie la facilitarea diversificării și a dezvoltării întreprinderilor mici, precum și la crearea de locuri de muncă (DI 6A). Astfel, este promovată incluziunea socială, reducerea sărăciei și a dezvoltarea economică a zonele rurale (P6), contribuind la atingerea obiectivului iii, ce constă în obținerea unei dezvoltări teritoriale echilibrate și a comunităților rurale, inclusiv crearea și menținerea de locuri de muncă. Caracter inovativ: nu contribuie doar la cerințele pieței de orientare către sectorul non-agricol, ci și la absorbția surplusului de forță de muncă eliberate din sectorul agricol. Prin intermediul acestei măsuri vor fi create 14 locuri de muncă, generând, astfel, un venit suplimentar, esențial pentru îmbunătățirea standardelor de viață din mediul rural. **Măsura M6 - achiziționarea de DOTĂRI și SERVICII pentru sprijinirea conservării patrimoniului material și imaterial local** contribuie la realizarea DI 6B, a P6 și a obiectivului iii de dezvoltare rurală. Existența unui patrimoniu cultural distinctiv care nu este supus conservării și păstrării motivează formularea acestei măsuri. Caracter inovativ: deoarece reprezintă o altă modalitate de abordare a dezvoltării mediului rural, dincolo de susținerea sectorului agricol și zootehnic. De asemenea, sunt vizate elemente care înainte nu erau considerate la fel de importante: tradiții, obiceiuri, elemente de patrimoniu material sau imaterial. Această măsură prezintă, ca indicatori de rezultat, populația netă ce beneficiază de servicii/ infrastructuri îmbunătățite, adică un efectiv de 80.778 persoane. **Investițiile locale de bază destinate populației rurale, inclusiv a celor de agrement și culturale, dar și a infrastructurii aferente (M7)** este o măsură justificată prin existența edificiilor de înaltă valoare culturală și/sau arhitecturală aflate în stare neadecvată de conservare, prin slaba semnalizare, lipsa amenajărilor corespunzătoare și infrastructura proastă de acces către obiectivele culturale și arhitecturale din zona GAL-ului Valea Trotușului. De asemenea, în localitățile GAL se remarcă depozitarea necontrolată a deșeurilor provenite din activitatea umană, dar și din agricultură (gunoiul de grajd), dar și existența zonelor poluate cu nitriți, tot ca urmare a activităților agricole. Această măsură contribuie la realizarea domeniului de intervenție 6B, a P6 și a obiectivului iii de dezvoltare rurală. În ceea ce privește contribuția la obiectivele transversale, această măsură contribuie atât la inovare (prin investirea resurselor în alte direcții decât agricultura, spre domeniu de interes social, cultural, infrastructură de scară mică), cât și la mediu și climă (prin asigurarea unui management adecvat al deșeurilor, asigurarea eficienței energetice). Indicatorul de rezultat: populația netă ce beneficiază de servicii/ infrastructuri îmbunătățite, adică un efectiv de 80.778 persoane. La nivelul teritoriului GAL Valea Trotușului este necesară o analiză care să evidențieze problemele cele mai drastice cu care se confruntă comunitatea, să identifice categoriile de persoane dezavantajate și să propună măsuri de corectare sau îmbunătățirii calității vieții. **Măsura 8** vine în sprijinul comunității prin identificarea categoriilor de persoane dezavantajate din comunitățile marginalizate. Planul de măsuri care va completa analiza teritorială reprezintă componenta inovativă a măsurii. Conform planului de finanțare aferent SDL, ierarhizarea priorităților și a măsurilor propuse, reflectată inclusiv prin alocarea financiară, este următoarea:

- **PRIORITATEA 6** - M5/6A, M6/6B, M7/6B, M8/6B - ~~2.953.563,90~~ 2.946.760.14 EURO fonduri FEADR ~~68,25%~~ 68.09%
- **PRIORITATEA 6** - M5/6A - EURI - 208.338,29 EURO fonduri EURI
- **PRIORITATEA 2** - M2/2A - 473,574.62 EURO fonduri FEADR 10.94 %

CAPITOLUL V: Prezentarea măsurilor



Strategia de Dezvoltare Locală a Grupului de Acțiune Locală Valea Trotușului se vor finanța următoarele măsuri, grupate pe domenii de intervenție prevăzute la Art. 5 din Reg. (EU) 1305/2013:

- Sprijinirea înființării de forme asociative de cooperare (M1 / 1A)
- Investiții în înființarea, dezvoltarea, modernizarea și diversificarea activității fermelor mici și medii (M2 / 2A)
- Crearea de noi unități de colectare și procesare a produselor agricole locale și promovarea lanțurilor alimentare integrate, respectiv integrarea sistemelor de colectare, procesare și comercializare (M3 / 3A)
- Investiții în gestionarea zonei Natura 2000 (M4 / 4A)
- Înființarea sau dezvoltarea activităților neagricole în spațiul rural (M5 / 6A)
- Achiziționarea de DOTĂRI și SERVICII pentru sprijinirea conservării patrimoniului material și imaterial local (M6 / 6B)
- INVESTIȚII locale de bază destinate populației rurale, inclusiv a celor de agrement și culturale, și a infrastructurii aferente (M7 / 6B)
- Măsuri de intervenție asupra comunităților marginalizate prin acțiuni sociale și de integrare (M8 / 6B)



Denumirea măsurii: Investiții în înființarea, dezvoltarea, modernizarea și diversificarea activității fermelor mici și medii
CODUL: M2 / 2A
Măsurii:

Tipul măsurii: INVESTIȚII
 SERVICII
 SPRIJIN FORFETAR

1. Descrierea generală a măsurii, inclusiv a logicii de intervenție a acesteia și a contribuției la prioritățile strategiei, la domeniile de intervenție, la obiectivele transversale și a complementarității cu alte măsuri din SDL

Analiza teritoriului a evidențiat una din cele mai importante oportunități și anume posibilitatea valorificării terenurilor agricole neutilizate și a producției primare. De asemenea, se pune accent pe valorificarea și promovarea produselor tradiționale realizate în zonă. Aceste obiective pot fi atinse cu ajutorul fermelor mici și medii din areal care pot dezvolta acțiuni pentru diversificarea producției, pentru îmbunătățirea calității producției prin achiziționarea de utilaje performante, sau alte tipuri de investiții care să încurajeze și să valorifice sectorul agricol.

Resursele financiare insuficiente de până în prezent au dus la migrația accentuată a forței de muncă active în mediul urban sau în străinătate, la creșterea ratei șomajului și a ratei inflației care a condus la scăderea puterii de cumpărare a produselor și serviciilor în rândul populației. Măsura prezentată vine în sprijinul comunității prin oferirea de oportunități de realizare de investiții în fermele existente, ori înființarea unor noi, în promovarea produselor tradiționale și crearea de locuri de muncă.

Prin înființarea de ferme sau dezvoltarea celor existente se vor pune bazele viitoarelor parteneriate și posibilitatea dezvoltării sectoarelor ce sprijină economia locală.

Măsura va contribui la creșterea competitivității, diversificarea producției, creșterea calității produselor obținute și îmbunătățirea performanței generale a exploatațiilor, creșterea valorii adăugate a produselor, eficientizarea costurilor de producție prin promovarea producerii și utilizării energiei din surse regenerabile în cadrul fermei și prin reducerea consumului de energie.

Obiectiv de dezvoltare rurală: 1 Favorizarea competitivității agriculturii conform Reg. (UE) nr. 1305/2013, art. 4.

Obiectiv specific al măsurii: Îmbunătățirea capacității de producție locală prin sprijinirea înființării, modernizării și diversificării activității a minim 4 microferme mici și medii.

Măsura contribuie la prioritatea P2: Creșterea viabilității exploatațiilor și a competitivității tuturor tipurilor de agricultură în toate regiunile și promovarea tehnologiilor agricole inovatoare și a gestionării durabile a pădurilor, prevăzută la art. 5, Reg. (UE) nr. 1305/2013.

Măsura corespunde obiectivelor Articolul 17 Investiții în active fizice, din Reg. (UE) nr. 1305/2013.

Măsura contribuie la Domeniul de intervenție 2A) Îmbunătățirea performanței economice a tuturor exploatațiilor agricole și facilitarea restructurării și modernizării exploatațiilor, în special în vederea creșterii participării pe piață și a orientării spre piață, precum și a diversificării activităților agricole, prevăzută la art. 5, Reg. (UE) nr. 1305/2013).

Măsura contribuie la obiectivele transversale ale Reg. (UE) nr. 1305/2013: Inovare în conformitate cu art. 5, Reg. (UE) nr. 1305/2013).

Complementaritatea cu alte măsuri din SDL: M7 INVESTITII locale de baza destinate populației rurale, inclusiv a celor de agrement si culturale, si a infrastructurii aferente (M7/6B) - UAT, ONG, Parteneriate public -privat, microîntreprinderi.

Sinergia cu alte măsuri din SDL: _____



2. Valoarea adăugată a măsurii

Finanțarea acordată prin această măsură are scopul de a îmbunătăți performanțele economice și de mediu a exploatațiilor agricole existente și de a încuraja înființarea de ferme mici și medii pentru a îmbunătăți eficiența agricolă, comercializarea produselor și sectorul de prelucrare.

Astfel, societatea va beneficia de infrastructura necesară pentru dezvoltarea agriculturii și silviculturii și vor fi sprijinite investițiile neproductive pentru a aduce un plus de valoare economiei locale.

Măsura va ajuta sectorul agricol să răspundă provocărilor noi, în special pentru a demonstra competitivitatea, pentru a promova inovația prin introducerea tehnologiei prietenoase cu mediul, menținerea și crearea de noi oportunități de locuri de muncă în zonele rurale.

3. Trimiteri la alte acte legislative

- Legea nr. 31/1990 din 16 noiembrie 1990 privind societățile comerciale
- Ordonanță de Urgență nr. 44 din 16 aprilie 2008 privind desfășurarea activităților economice de către persoanele fizice autorizate, întreprinderile individuale și întreprinderile familiale
- Ordonanța de Guvern nr. 26 /2000 cu privire la asociații și fundații
- Ordonanța de Urgență a Guvernului (OUG) Nr. 34 /2006 privind atribuirea contractelor de achiziție publică, a contractelor de concesiune de lucrări publice și a contractelor de concesiune de servicii cu modificările și completările ulterioare;
- Legea cooperăției agricole nr. 566/2004
- Regulamentul (UE) Nr. 1306/2013 privind finanțarea, gestionarea și monitorizarea politicii agricole comune
- Regulamentul (UE) Nr. 651/2014 AL COMISIEI din 17 iunie 2014 de declarare a anumitor categorii de ajutoare compatibile cu piața internă în aplicarea articolelor 107 și 108 din tratat.
- Regulamentul Delegat (UE) Nr. 807/2014 de completare a Regulamentului (UE) nr. 1305/2013 al Parlamentului European și al Consiliului privind sprijinul pentru dezvoltare rurală acordat din Fondul european agricol pentru dezvoltare rurală (FEADR) și de introducere a unor dispoziții tranzitorii

4. Beneficiari direcți/indirecți (grup țintă)

Beneficiari direcți: PFA, II, IF, SC, Cooperativă agricolă, Grupuri de producători

Beneficiari indirecți (beneficiari direcți ai măsurii M 7): UAT, ONG, Parteneriate public - privat , Microîntreprinderi.

5. Tip de sprijin

Se va stabili în conformitate cu prevederile art. 67 al Reg. (UE) nr. 1303/2013.

- Rambursarea costurilor eligibile suportate și plătite efectiv
- Plăți în avans, cu condiția constituirii unei garanții bancare sau a unei garanții echivalente corespunzătoare procentului de 100 % din valoarea avansului, în conformitate cu art. 45 (4) și art. 63 ale Reg. (UE) nr. 1305/2013

6. Tipuri de acțiuni eligibile și neeligibile

Acțiuni eligibile:

- Investiții în înființarea, extinderea și/ sau modernizarea fermelor zootehnice, inclusiv tehnologii eficiente de reducere a poluării și respectarea standardelor Uniunii Europene;



- Investiții în înființarea, extinderea și/ sau modernizarea fermelor vegetale, inclusiv capacități de stocare, condiționare, sortare, ambalare a producției vegetale pentru creșterea valorii adăugate a produselor;
- investiții în înființarea și modernizarea fermelor pomicole, inclusiv înființarea și reconversia plantațiilor pomicole și modernizarea parcului de mașini și utilaje agricole;
- investiții în înființarea și modernizarea pepinierelelor pomicole, inclusiv în creșterea suprafețelor ocupate de material saditor;
- Acțiuni efectuate în afara teritoriului GAL, dacă au legătură cu realizarea unei piețe locale;
- Investiții în procesarea produselor agricole la nivel de fermă, precum și investiții în vederea comercializării. Investițiile de procesare la nivelul fermei vor fi realizate doar împreună cu investițiile în modernizarea/dezvoltarea fermei (considerate ca fiind proiecte ce vizează un lanț alimentar integrat și adăugarea de plus valoare la nivel de fermă);
- Investiții necorporale: achiziționarea sau dezvoltarea de software și achiziționarea de brevete, licențe, drepturi de autor, mărci în conformitate cu la art.45 (2) (d) din Reg. 1305/ 2013;

Acțiuni neeligibile:

- cheltuielile cu achiziționarea de bunuri și echipamente "second hand";
- cheltuieli cu achiziția mijloacelor de transport pentru uz personal și pentru transport persoane;
- cheltuieli cu investițiile ce fac obiectul dublei finanțări care vizează aceleași costuri eligibile;
- cheltuieli în conformitate cu art. 69, alin (3) din R (UE) nr. 1303/2013 și anume:
 - o dobânzi debitoare;
 - o achiziționarea de terenuri construite și neconstruite;
 - o taxa pe valoarea adăugată, cu excepția cazului în care aceasta nu se poate recupera în temeiul legislației naționale privind TVA-ul sau a prevederilor specifice pentru instrumente financiare;
 - o în cazul contractelor de leasing, celelalte costuri legate de contractele de leasing, cum ar fi marja locatorului, costurile de refinanțare a dobânzilor, cheltuielile generale și cheltuielile de asigurare.
- cheltuieli în conformitate cu Tipuri de acțiuni neeligibile menționate în fișa submăsurii 19.2.

Sunt eligibile toate tipurile de operațiuni care sunt în concordanță cu regulile generale din Regulamentele Europene 1305/2013 - Articolul 17 Investiții în active fizice, prioritățile stabilite pentru dezvoltarea locală - LEADER și obiectivele și prioritățile stabilite în Strategia de Dezvoltare Locală.

7. Condiții de eligibilitate

Pentru a fi eligibile, toate cheltuielile aferente implementării proiectelor din cadrul SDL trebuie să fie efectuate pe teritoriul GAL.

- Solicitantul trebuie să se încadreze în categoria beneficiarilor eligibili
- Investiția trebuie să se încadreze în cel puțin una din acțiunile eligibile prevăzute prin submăsură;
- Solicitantul trebuie să demonstreze asigurarea cofinanțării investiției;
- Viabilitatea economică a investiției trebuie să fie demonstrată în baza documentației tehnico-economice
- Solicitantul are obligativitatea să asigure întreținerea/mentenanța investiției pe o perioadă minimă de 5 ani de la ultima plată.

8. Criterii de selecție



Criteriile de selecție vor respecta prevederile art. 49 al Reg. (UE) nr. 1305/2013 în ceea ce privește tratamentul egal al solicitanților, o mai bună utilizare a resurselor financiare și direcționarea măsurilor în conformitate cu prioritățile Uniunii în materie de dezvoltare rurală.

Vor fi aplicate următoarele principii:

- Principiul dimensiunii exploatației
- Principiul sectorului prioritar în funcție de analiza socio economică
- Principiul lanțurilor alimentare integrate, respectiv integrarea producției agricole primare cu procesarea și/ sau comercializarea.
- Principiul potențialului agricol al zonei care vizează zonele cu potențial determinate în baza studiilor de specialitate

9. Sume (aplicabile) și rata sprijinului

Suma maxima nerambursabila a unui proiect va fi stabilita la fiecare apel de selectie prin corelare cu sumele ramase disponibile pe masura, in conformitate cu documentele de accesare. *Proiectele vor fi finantate din fonduri FEADR*

Rata sprijinului este de maxim 90% (rata sprijinului nerambursabil este de maxim 50% din totalul cheltuielilor eligibile ; intensitatea sprijinului nerambursabil se va putea majora cu cate 20 puncte procentuale suplimentare dar rata maxima a sprijinului combinat nu poate depasi 90%)

Cofinanțarea beneficiarului este de minim 10%

Intensitatea și valoarea sprijinului au fost stabilite de parteneriat în funcție de:

- obiectivele și prioritățile detaliate în SDL;
- bugetul disponibil;
- interes colectiv.

10. Indicatori de monitorizare

Indicatori de monitorizare specifici domeniilor de intervenție: Numărul de exploatații agricole/beneficiari sprijiniți - 4

Indicator specific LEADER - crearea de locuri de munca: 0 locuri de munca nou create

Cheltuiala publica totala : 473,574.62 euro Fonduri FEADR

Denumirea **Înființarea sau dezvoltarea activităților neagricole în spațiul rural măsurii:**



CODUL M5 / 6A

Măsurii:

Tipul măsurii: INVESTIȚII
 SERVICII
 SPRIJIN FORFETAR

1. Descrierea generală a măsurii, inclusiv a logicii de intervenție a acesteia și a contribuției la prioritățile strategiei, la domeniile de intervenție, la obiectivele transversale și a complementarității cu alte măsuri din SDL

Peste jumătate din suprafața GAL (61,9% din teritoriu) este ocupată de terenuri neagricole, adică o suprafață de 86.649 ha. În plus, localitățile de pe teritoriul GAL se confruntă cu un grad redus de diversificare a economiei și cu o ofertă de locuri de muncă redusă pentru tinerii absolvenți.

Teritoriul GAL se bucură de o diversitate a resurselor naturale (resurse forestiere, resurse ale subsolului, precum: gipsuri, nisipuri, pietrișuri etc.) și antropice cu potențial economic. O gestiune deficitară a resurselor naturale, duce la utilizarea ineficientă a acestora și la deteriorarea progresivă.

Teritoriul dispune de un patrimoniu cultural, istoric ce poate fi valorificat prin conservarea, promovarea meșteșugurilor, tradițiilor artizanatului și prin investiții în sectorul turistic.

Resursele neagricole necesită o valorificare superioară, prin sprijinirea antreprenoriatului, sporirea atractivității turistice a zonei și menținerea moștenirii culturale și naturale.

Presiunile naturale asupra resurselor agricole pe termen lung trebuie preîntâmpinate, oferind alternative economice zonei, valorificarea corespunzătoare a resurselor neagricole oferind premisele unei dezvoltări durabile a zonei și conducând la îmbunătățirea condițiilor de trai a locuitorilor. Dezvoltarea unor noi activități economice creează locuri de muncă atât pentru persoanele neocupate în agricultură cât și pentru tinerii în vârstă de muncă, sporind atractivitatea zonei în detrimentul zonelor urbane/ rurale ce nu se află pe teritoriul GAL Valea Trotușului.

Obiectiv de dezvoltare rurală 3, din Reg. (UE) nr. 1305/2013, art. 4:

obținerea unei dezvoltări teritoriale echilibrate a economiilor și comunităților rurale, inclusiv crearea și menținerea de locuri de muncă.

Obiectiv specific al măsurii:

Dezvoltarea antreprenoriatului prin susținerea înființării de start-up-uri pe sectoare de activități neagricole noi sau slab dezvoltate, până la sfârșitul anului 2018.

Măsura contribuie la prioritatea P6 Promovarea incluziunii sociale, a reducerii sărăciei și a dezvoltării economice în zonele rurale, prevăzută la art. 5, Reg. (UE) nr. 1305/2013.

Măsura corespunde obiectivelor art. 19 Dezvoltarea exploatațiilor și a întreprinderilor din Reg. (UE) nr. 1305/2013

Măsura contribuie la Domeniul de intervenție 6A Facilitarea diversificării, a înființării și a dezvoltării de întreprinderi mici, precum și crearea de locuri de muncă, prevăzut la art. 5, Reg. (UE) nr. 1305/2013).

Măsura contribuie la obiectivele transversale ale Reg. (UE) nr. 1305/2013: inovare.

Complementaritatea cu alte măsuri din SDL: -

Sinergia cu alte măsuri din SDL: M6/6B, M7/6B, M8/6B.

2. Valoarea adăugată a măsurii

Sprijinirea activităților neagricole prin înființarea de microîntreprinderi în alte activități decât cele agricole aduce un plus valoare zonei prin crearea de locuri de muncă, creșterea veniturile populației rurale, reducerea sărăciei în spațiul rural și reducerea diferențelor dintre mediul rural și urban.

Caracterul inovator al măsurii rezidă din sprijinirea sectoarelor cu potențial din zonă, precum: construcții, tâmplărie, meșteșuguri și artizanat, turism, comerț, prelucrare



resurse, servicii, contribuind la diversificarea activității economice, generând noi locuri de muncă, absorbind forță de muncă locală disponibilă. Totodată, prin valorificarea economică a meșteșugurilor specifice și prin diminuarea migrației tinerilor din zonă, se aduce o contribuție semnificativă la menținerea moștenii culturale locale.

Totodată, măsura sprijină dezvoltarea spiritului antreprenorial la nivel local, implicând comunitatea în dezvoltarea durabilă a zonei prin implicare activă economică și prin utilizarea resurselor locale.

Măsura prevede înființarea entităților economice pe baza unui plan de afaceri a acțiunilor eligibile detaliate.

3. Trimiteri la alte acte legislative

- Recomandarea 2003/361/CE din 6 mai 2003 privind definirea micro-întreprinderilor și a întreprinderilor mici și mijlocii.
 - R (UE) nr. 1407/2013 privind aplicarea art. 107 și 108 din Tratatul privind funcționarea Uniunii Europene referitor la ajutoarele de minimis
 - R (UE) nr. 1303/2013 de stabilire a unor dispoziții comune privind Fondul european de dezvoltare regională, Fondul social european, Fondul de coeziune, Fondul european agricol pentru dezvoltare rurală și Fondul european pentru pescuit și afaceri maritime, precum și de stabilire a unor dispoziții generale privind Fondul european de dezvoltare regională, Fondul social european, Fondul de coeziune și Fondul european 290 pentru pescuit și afaceri maritime și de abrogare a R (CE) nr. 1083/2006 al Consiliului
 - R (UE) nr. 1305/2013 privind sprijinul pentru dezvoltare rurală acordat din Fondul european agricol pentru dezvoltare rurală (FEADR) și de abrogare a Regulamentului (CE) nr. 1698/2005 al Consiliului
 - R (UE) nr. 480/2014 de completare a R (UE) nr. 1303/2013
 - R (UE) nr. 808/2014 de stabilire a normelor de aplicare a R (UE) Nr. 1305/2013
 - Ordonanță de Urgență nr. 44/2008 privind desfășurarea activităților economice de către persoanele fizice autorizate, întreprinderile individuale și întreprinderile familiale cu modificările și completările ulterioare;
 - Ordonanța de Urgență nr. 142/2008 privind aprobarea Planului de amenajare a teritoriului național
 - Comunicarea Comisiei nr. 2008/C155/02 cu privire la aplicarea art. 87 și 88 din Tratatul CE privind ajutoarele de stat sub formă de garanții;
 - Comunicarea Comisiei nr. 2008/C14/02 cu privire la revizuirea metodei de stabilire a ratelor de referință și de actualizare. Linii directe comunitare privind ajutorul de stat pentru salvarea și restructurarea întreprinderilor aflate în dificultate
 - Ordonanța de Urgență a Guvernului (OUG) Nr. 34 /2006 privind atribuirea contractelor de achiziție publică, a contractelor de concesiune de lucrări publice și a contractelor de concesiune de servicii cu modificările și completările ulterioare;
- Lista actelor legislative enumerate are caracter orientativ, nefiind exhaustivă.

4. Beneficiari direcți/indirecți (grup țintă)

Beneficiari direcți:

-
- Micro-întreprinderi și întreprinderi neagricole mici existente și nou-înființate (start-ups)
- Micro-întreprinderi și întreprinderi mici existente din spațiul rural, care își propun activități nonagricole, înființate în anul depunerii aplicației de finanțare sau cu o vechime de maxim 3 ani fiscali, care nu au desfășurat activități până în momentul depunerii acesteia (start-ups);

Beneficiari indirecți:

- persoane fizice autorizate și persoane juridice



- grupuri de producători, forme asociative de producători
- societate civilă
- entități publice

5. Tip de sprijin

- Rambursarea costurilor eligibile suportate și plătite efectiv
- Plăți în avans, cu condiția constituirii unei garanții bancare sau a unei garanții echivalente corespunzătoare procentului de 100 % din valoarea avansului, în conformitate cu art. 45 (4) și art. 63 ale Reg. (UE) nr. 1305/2013.

6. Tipuri de acțiuni eligibile și neeligibile

Acțiuni eligibile:

Investiții în crearea și dezvoltarea de activități neagricole, precum:

- Inițiere/dezvoltare atelier meșteșugăresc
- Inițiere/dezvoltare secție producție (ex.: colectare/procesare uleiuri esențiale, realizare pavele, tamplarie, etc.)
- Inițiere/dezvoltare întreprinderi prestări servicii (ex.: construcții, servicii funerare)
- Inițiere/dezvoltare întreprinderi servicii turistice (ex.: agenție de turism, promovare turistică)
- Inițiere/dezvoltare pensiuni Agroturism
- Inițiere/dezvoltare piață virtuală pentru scurtarea lanțurilor de comercializare a produselor.

Costuri eligibile specifice

- construcția, extinderea și/sau modernizarea și dotarea clădirilor;
- achiziționarea și costurile de instalare, inclusiv în leasing de utilaje, instalații și echipamente noi;
- investiții intangibile: achiziționarea sau dezvoltarea de software și achiziționarea de brevete, licențe, drepturi de autor, mărci.

Se vor respecta prevederile aplicabile LEADER din Hotărârea Guvernului nr. 226 din 2 aprilie 2015 privind stabilirea cadrului general de implementare a măsurilor programului național de dezvoltare rurală cofinanțate din Fondul European Agricol pentru Dezvoltare Rurală și de la bugetul de stat.

Costuri neeligibile:

- Prestarea de servicii agricole, achiziționarea de utilaje și echipamente agricole, în conformitate cu Clasificarea Activităților din Economia Națională;
- Procesarea și comercializarea produselor prevăzute în Anexa I din Tratat;
- Cheltuielile cu achiziționarea de bunuri și echipamente "second hand";
- Cheltuieli cu achiziția mijloacelor de transport pentru uz personal și pentru transport persoane;
- Cheltuieli cu investițiile ce fac obiectul dublei finanțări care vizează aceleași costuri eligibile;
- Cheltuieli în conformitate cu art. 69, alin (3) din R (UE) nr. 1303/2013 și anume:
 - a. dobânzi debitoare;
 - b. achiziționarea de terenuri construite și neconstruite;
 - c. taxa pe valoarea adăugată, cu excepția cazului în care aceasta nu se poate recupera în temeiul legislației naționale privind TVA-ul sau a prevederilor specifice pentru instrumente financiare;
 - d. în cazul contractelor de leasing, celelalte costuri legate de contractele de leasing, cum ar fi marja locatorului, costurile de refinanțare a dobânzilor, cheltuielile generale și cheltuielile de asigurare.
 - e. Cheltuieli care fac obiectul finanțării altor programe europene/naționale, conform Cap. 14 și 15- PNDR.



7. Condiții de eligibilitate

- Solicitantul trebuie să se încadreze în categoria beneficiarilor eligibili;
-
- Proiectul trebuie să se încadreze în cel puțin unul dintre tipurile de activități sprijinite prin măsură;
- Sediul social și punctul/punctele de lucru trebuie să fie situate pe teritoriul GAL;
-
-
- Solicitantul are obligativitatea să asigure întreținerea/mentenanța investiției pe o perioadă minimă de 5 ani de la ultima plată.

8. Criterii de selecție

-

- Principiul diversificării activității agricole a fermelor existente către activități non-agricole;
- Principiul prioritizării sectoarelor economice;
- Principiul derulării activităților anterioare ca activitate generală de management a firmei, pentru o mai bună gestionare a activității economice;
- Principiul creerii locurilor de muncă

Principiile de selecție vor fi detaliate suplimentar în legislația națională subsecventă și vor avea în vedere prevederile art. 49 al R (UE) nr. 1305/2013 urmărind să asigure tratamentul egal al solicitanților, o mai bună utilizare a resurselor financiare și direcționarea acestora în conformitate cu prioritățile Uniunii în materie de dezvoltare rurală.

9. Sume (aplicabile) și rata sprijinului

Suma maximă nerambursabilă a unui proiect va fi stabilită la fiecare apel de selecție prin corelare cu sumele rămase disponibile pe măsură, în conformitate cu documentele de accesare. Proiectele vor fi finanțate din fonduri FEADR.

Rata sprijinului: 90%

Elementele care au contribuit la stabilirea cuantumului sprijinului și la aplicarea unei intensități ale sprijinului specifice:

- obiectivele și prioritățile detaliate în SDL;
- bugetul disponibil;
- interes colectiv;
- accesul public la rezultatele măsurii.

10. Indicatori de monitorizare

Indicatori de monitorizare specifici domeniilor de intervenție - locuri de muncă create : 14
Cheltuiala publică totală : 1,070,406.32 euro fonduri FEADR.

Denumirea măsurii : Inițierea sau dezvoltarea activităților neagricole în spațiul rural din fonduri EURI

CODUL măsurii : M5/6A - EURI



Tipul măsurii : INVESTITII
 SERVICII
 SPRIJIN FORFETAR

1. Descrierea generală a măsurii, inclusiv a logicii de intervenție a acesteia și a contribuției la prioritățile strategiei, la domeniile de intervenție, la obiectivele transversale și a complementarității cu alte măsuri din SDL

Peste jumătate din suprafața GAL (61,9% din teritoriu) este ocupată de terenuri neagricole, adică o suprafață de 86.649 ha. În plus, localitățile de pe teritoriul GAL se confruntă cu un grad redus de diversificare a economiei și cu o ofertă de locuri de muncă redusă pentru tinerii absolvenți.

Teritoriul GAL se bucură de o diversitate a resurselor naturale (resurse forestiere, resurse ale subsolului, precum: gipsuri, nisipuri, pietrișuri etc.) și antropice cu potențial economic. O gestiune deficitară a resurselor naturale, duce la utilizarea ineficientă a acestora și la deteriorarea progresivă.

Teritoriul dispune de un patrimoniu cultural, istoric ce poate fi valorificat prin conservarea, promovarea meșteșugurilor, tradițiilor artizanatului și prin investiții în sectorul turistic.

Resursele neagricole necesită o valorificare superioară, prin sprijinirea antreprenoriatului, sporirea atractivității turistice a zonei și menținerea moștenirii culturale și naturale.

Presiunile naturale asupra resurselor agricole pe termen lung trebuie preîntâmpinate, oferind alternative economice zonei, valorificarea corespunzătoare a resurselor neagricole oferind premisele unei dezvoltări durabile a zonei și conducând la îmbunătățirea condițiilor de trai a locuitorilor. Dezvoltarea unor noi activități economice creează locuri de muncă atât pentru persoanele neocupate în agricultură cât și pentru tinerii în vârstă de muncă, sporind atractivitatea zonei în detrimentul zonelor urbane/ rurale ce nu se află pe teritoriul GAL Valea Trotușului.

Obiectiv de dezvoltare rurală 3, din Reg. (UE) nr. 1305/2013, art. 4:

obținerea unei dezvoltări teritoriale echilibrate a economiilor și comunităților rurale, inclusiv crearea și menținerea de locuri de muncă.

Obiectiv specific al măsurii:

Dezvoltarea antreprenoriatului prin susținerea înființării de start-up-uri pe sectoare de activități neagricole noi sau slab dezvoltate.

Măsura contribuie la prioritatea P6 Promovarea incluziunii sociale, a reducerii sărăciei și a dezvoltării economice în zonele rurale, prevăzută la art. 5, Reg. (UE) nr. 1305/2013.

Măsura corespunde obiectivelor art. 19 Dezvoltarea exploatațiilor și a întreprinderilor din Reg. (UE) nr. 1305/2013

Măsura contribuie la Domeniul de intervenție 6A Facilitarea diversificării, a înființării și a dezvoltării de întreprinderi mici, precum și crearea de locuri de muncă, prevăzut la art. 5, Reg. (UE) nr. 1305/2013).

Măsura contribuie la obiectivele transversale ale Reg. (UE) nr. 1305/2013: inovare.

Complementaritatea cu alte măsuri din SDL: -

Sinergia cu alte măsuri din SDL: M6/6B, M7/6B, M8/6B.

2. Valoarea adăugată a măsurii

Sprijinirea activităților neagricole prin înființarea de microîntreprinderi în alte activități decât cele agricole aduce un plus valoare zonei prin crearea de locuri de muncă, creșterea veniturile populației rurale, reducerea sărăciei în spațiul rural și reducerea diferențelor dintre mediul rural și urban.

Caracterul inovator al măsurii rezidă din sprijinirea sectoarelor cu potențial din zonă, precum: construcții, tâmplărie, meșteșuguri și artizanat, turism, comerț, prelucrare resurse, servicii, contribuind la diversificarea activității economice, generând noi locuri de muncă, absorbind forță de muncă locală disponibilă. Totodată, prin valorificarea economică a meșteșugurilor specifice și prin diminuarea migrației tinerilor din zonă, se aduce o contribuție semnificativă la menținerea moștenirii culturale locale.



Totodată, măsura sprijină dezvoltarea spiritului antreprenorial la nivel local, implicând comunitatea în dezvoltarea durabilă a zonei prin implicare activă economică și prin utilizarea resurselor locale.

Măsura prevede înființarea entități economice pe baza unui plan de afaceri a acțiunilor eligibile detaliate.

3. Trimiteri la alte acte legislative

- Recomandarea 2003/361/CE din 6 mai 2003 privind definirea micro-întreprinderilor și a întreprinderilor mici și mijlocii.
 - R (UE) nr. 1407/2013 privind aplicarea art. 107 și 108 din Tratatul privind funcționarea Uniunii Europene referitor la ajutoarele de minimis
 - R (UE) nr. 1303/2013 de stabilire a unor dispoziții comune privind Fondul european de dezvoltare regională, Fondul social european, Fondul de coeziune, Fondul european agricol pentru dezvoltare rurală și Fondul european pentru pescuit și afaceri maritime, precum și de stabilire a unor dispoziții generale privind Fondul european de dezvoltare regională, Fondul social european, Fondul de coeziune și Fondul european 290 pentru pescuit și afaceri maritime și de abrogare a R (CE) nr. 1083/2006 al Consiliului
 - R (UE) nr. 1305/2013 privind sprijinul pentru dezvoltare rurală acordat din Fondul european agricol pentru dezvoltare rurală (FEADR) și de abrogare a Regulamentului (CE) nr. 1698/2005 al Consiliului
 - R (UE) nr. 480/2014 de completare a R (UE) nr. 1303/2013
 - R (UE) nr. 808/2014 de stabilire a normelor de aplicare a R (UE) Nr. 1305/2013
 - Ordonanță de Urgență nr. 44/2008 privind desfășurarea activităților economice de către persoanele fizice autorizate, întreprinderile individuale și întreprinderile familiale cu modificările și completările ulterioare;
 - Ordonanța de Urgență nr. 142/2008 privind aprobarea Planului de amenajare a teritoriului național
 - Comunicarea Comisiei nr. 2008/C155/02 cu privire la aplicarea art. 87 și 88 din Tratatul CE privind ajutoarele de stat sub formă de garanții;
 - Comunicarea Comisiei nr. 2008/C14/02 cu privire la revizuirea metodei de stabilire a ratelor de referință și de actualizare. Linii directe comunitare privind ajutorul de stat pentru salvarea și restructurarea întreprinderilor aflate în dificultate
 - Ordonanța de Urgență a Guvernului (OUG) Nr. 34 /2006 privind atribuirea contractelor de achiziție publică, a contractelor de concesiune de lucrări publice și a contractelor de concesiune de servicii cu modificările și completările ulterioare;
- Lista actelor legislative enumerate are caracter orientativ, nefiind exhaustivă.

4. Beneficiari direcți/indirecți (grup țintă)

Beneficiari direcți:

- Micro-întreprinderi și întreprinderi neagricole mici existente și nou-înființate (start-ups)
- Micro-întreprinderi și întreprinderi mici existente din spațiul rural, care își propun activități nonagricole, înființate în anul depunerii aplicației de finanțare sau cu o vechime de maxim 3 ani fiscali, care nu au desfășurat activități până în momentul depunerii acesteia (start-ups);

Beneficiari indirecți:

- persoane fizice autorizate și persoane juridice
- grupuri de producători, forme asociative de producători
- societate civilă
- entități publice

5. Tip de sprijin



- Rambursarea costurilor eligibile suportate și plătite efectiv
- Plăți în avans, cu condiția constituirii unei garanții bancare sau a unei garanții echivalente corespunzătoare procentului de 100 % din valoarea avansului, în conformitate cu art. 45 (4) și art. 63 ale Reg. (UE) nr. 1305/2013.

6. Tipuri de acțiuni eligibile și neeligibile

Operatiuni/Actiuni eligibile pentru sprijin :

- ❖ Investiții pentru producerea și comercializarea produselor non-agricole, cum ar fi:
 - fabricarea produselor textile, îmbrăcăminte, articole de marochinărie, articole de hârtie și carton;
 - fabricarea produselor chimice, farmaceutice;
 - activități de prelucrare a produselor lemnoase;
 - industrie metalurgică, fabricare construcții metalice, mașini, utilaje și echipamente;
 - fabricare produse electrice, electronice;
 - producerea de produse electrice, electronice, metalice, mașini, utilaje și echipamente, producția de carton
- ❖ Investiții pentru activități meșteșugărești, cum ar fi:
 - Activități de artizanat și alte activități tradiționale non-agricole (olărit, brodat, prelucrarea manuală a fierului, lânii, lemnului, pielii etc.)
- ❖ Investiții legate de furnizarea de servicii, cum ar fi:
 - Servicii medicale, sociale, sanitar-veterinare;
 - Servicii de reparații mașini, unelte, obiecte casnice;
 - Servicii de consultanță, contabilitate, juridice, audit;
 - Activități de servicii în tehnologia informației și servicii informatice;
 - Servicii tehnice, administrative, etc.;
 - Investiții noi pentru infrastructură în unitățile de primire turistică de tipul: parcuri de rulote, camping, bungalow;
 - Proiecte de activități de agrement;
 - Modernizarea/extinderea unităților de primire turistică de tipul: parcuri de rulote, camping, bungalow și agropensiuni;
 - Investiții noi/modernizări/extinderi ale structurilor de alimentație publică inclusiv punctul gastronomic local;
 - Investiții pentru producția de combustibil din biomasă (ex.: fabricare de peleți și brichete) în vederea comercializării;
 - Investiții pentru servicii de digitalizare în scopul eficientizării activității pentru care se solicită finanțare;
 - Investiții care susțin protecția mediului

Costuri eligibile specifice

- construcția, extinderea și/sau modernizarea și dotarea clădirilor;
- achiziționarea și costurile de instalare, inclusiv în leasing de utilaje, instalații și echipamente noi;
- investiții intangibile: achiziționarea sau dezvoltarea de software și achiziționarea de brevete, licențe, drepturi de autor, mărci.

Se vor respecta prevederile aplicabile LEADER din Hotărârea Guvernului nr. 226 din 2 aprilie 2015 privind stabilirea cadrului general de implementare a măsurilor programului național de dezvoltare rurală cofinanțate din Fondul European Agricol pentru Dezvoltare Rurală și de la bugetul de stat.

Costuri neeligibile:



- Prestarea de servicii agricole, achiziționarea de utilaje și echipamente agricole, în conformitate cu Clasificarea Activităților din Economia Națională;
- Procesarea și comercializarea produselor prevăzute în Anexa I din Tratat;
- Cheltuielile cu achiziționarea de bunuri și echipamente "second hand";
- Cheltuieli cu achiziția mijloacelor de transport pentru uz personal și pentru transport persoane;
- Cheltuieli cu investițiile ce fac obiectul dublei finanțări care vizează aceleași costuri eligibile;
- Cheltuieli în conformitate cu art. 69, alin (3) din R (UE) nr. 1303/2013 și anume:
 - a. dobânzi debitoare;
 - b. achiziționarea de terenuri construite și neconstruite;
 - c. taxa pe valoarea adăugată, cu excepția cazului în care aceasta nu se poate recupera în temeiul legislației naționale privind TVA-ul sau a prevederilor specifice pentru instrumente financiare;
 - d. în cazul contractelor de leasing, celelalte costuri legate de contractele de leasing, cum ar fi marja locatorului, costurile de refinanțare a dobânzilor, cheltuielile generale și cheltuielile de asigurare.
 - e. Cheltuieli care fac obiectul finanțării altor programe europene/naționale, conform Cap. 14 și 15- PNDR.

7. Condiții de eligibilitate

- Solicitantul trebuie să se încadreze în categoria beneficiarilor eligibili;
- Proiectul trebuie să se încadreze în cel puțin unul dintre tipurile de activități sprijinite prin măsură;
- Sediul social și punctul/punctele de lucru trebuie să fie situate pe teritoriul GAL;
- Solicitantul are obligativitatea să asigure întreținerea/mentenanța investiției pe o perioadă minimă de 5 ani de la ultima plată.

8. Criterii de selecție

- Principiul diversificării activității agricole a fermelor existente către activități non-agricole;
- Principiul prioritizării serviciilor medicale (inclusiv stomatologice și sanitar-veterinare);
- Principiul prioritizării proiectelor care includ acțiuni de digitalizare pentru eficientizarea activității;
- Principiul prioritizării proiectelor care includ acțiuni de protecția mediului;
- Principiul prioritizării activităților de producție;
- Principiul stimulării activităților turistice și/sau de agrement și/sau unități de alimentație publică desfășurate în zonele cu potențial turistic ridicat.
- Principiul derulării activităților anterioare ca activitate generală de management a firmei, pentru o mai bună gestionare a activității economice;
- Principiul accesului la finanțare - în sensul prioritizării solicitanților care nu au beneficiat de finanțare în perioada de programare 2014 - 2020 prin PNDR (SM 6.2, 6.4 și măsura similară din 19.2);
- Principiul maturității proiectului - în sensul documentației pentru demararea procedurii de evaluare a impactului preconizat asupra mediului, aduse la depunerea cererii de finanțare;
- Principiul creerii locurilor de munca



Principiile de selecție vor fi detaliate suplimentar în legislația națională subsecventă și vor avea în vedere prevederile art. 49 al R (UE) nr. 1305/2013 urmărind să asigure tratamentul egal al solicitanților, o mai bună utilizare a resurselor financiare și direcționarea acestora în conformitate cu prioritățile Uniunii în materie de dezvoltare rurală.

9. Sume (aplicabile) și rata sprijinului

Suma maxima nerambursabila a unui proiect va fi stabilita la fiecare apel de selectie prin corelarea cu sumele ramase disponibile pe masura, in conformitate cu documentele de accesare.

Rata sprijinului: 90% din totalul cheltuielilor eligibile.

Elementele care au contribuit la stabilirea quantumului sprijinului și la aplicarea unei intensități ale sprijinului specifice:

- obiectivele și prioritățile detaliate în SDL;
- bugetul disponibil;
- interes colectiv;
- accesul public la rezultatele măsurii.

10. Indicatori de monitorizare

Indicatori de monitorizare specifici domeniilor de interventie - locuri de munca create : 2
Cheltuiala publica totala : 208.338,29 euro (Fonduri EURI).

Denumirea măsurii: Achiziționarea de DOTĂRI și SERVICII pentru sprijinirea conservării patrimoniului material și imaterial local

CODUL M6 / 6B

Măsurii:

Tipul măsurii: INVESTIȚII
 SERVICII



□ SPRIJIN FORFETAR

1. Descrierea generală a măsurii, inclusiv a logicii de intervenție a acesteia și a contribuției la prioritățile strategiei, la domeniile de intervenție, la obiectivele transversale și a complementarității cu alte măsuri din SDL

Zona aferentă GAL Valea Trotușului se bucură de existența unui ansamblu de elemente de patrimoniu material și imaterial bogat și distinctiv, precum și de meșteșugari, adevărate Tezauri Umane Vii. Este o zonă cu o puternică identitate culturală dată de tradiția în artizanat și meșteșuguri într-o gamă foarte variată, prezența portului popular tradițional, a obiceiurilor locale conservate, precum și a obiectivelor de interes cultural și arhitectural (o parte fiind incluse în lista monumentelor istorice).

Însă zona se confruntă cu o serie de puncte slabe în ceea ce privește numărul redus de activități și acțiuni culturale desfășurate în căminele culturale existente, pe fondul gradului precar de dotare, precum și inexistența unor studii de specialitate care să inventarieze, integreze și mediatizeze elementele de patrimoniu material și imaterial al zonei, existând doar informații disparate, incomplete și nevalidate prin studii științifice. Totodată, se confruntă cu valorificarea insuficientă sau aproape inexistentă a patrimoniului material și imaterial local.

Teritoriul GAL Valea Trotușului reprezintă o zonă cu o puternică identitate culturală oferită de tradiția în artizanat și meșteșuguri într-o gamă foarte variată (țesut, cojocărie, olărit, prelucrarea lemnului, a fierului și a pietrei), prezența portului popular tradițional, a obiceiurilor locale conservate, precum și a obiectivelor de interes cultural și arhitectural (o parte fiind incluse în lista monumentelor istorice).

Identitatea culturală a satului românesc reprezintă o importantă sursă de dezvoltare locală și este caracterizată de un patrimoniu cultural material și imaterial divers. Pentru a păstra nealterată moștenirea rurală și identitatea națională și pentru a le valorifica pe post de instrument de dezvoltare economică locală sunt necesare acțiunile propuse prin această măsură.

Obiectiv de dezvoltare rurală 3, din Reg. (UE) nr. 1305/2013, art. 4:

obținerea unei dezvoltări teritoriale echilibrate a economiilor și comunităților rurale, inclusiv crearea și menținerea de locuri de muncă.

Obiectiv specific al măsurii:

Sprijinirea conservării și valorificării patrimoniului material și imaterial local prin achiziționarea de dotări și servicii, până în anul 2019.

Măsura contribuie la prioritatea P6 Promovarea incluziunii sociale, a reducerii sărăciei și a dezvoltării economice în zonele rurale, prevăzută la art. 5, Reg. (UE) nr. 1305/2013.

Măsura corespunde obiectivelor art. 20 Servicii de bază și reînnoirea satelor în zonele rurale din Reg. (UE) nr. 1305/2013

Măsura contribuie la Domeniul de intervenție 6B: Încurajarea dezvoltării locale în zonele rurale, prevăzută la art. 5, Reg. (UE) nr. 1305/2013).

Măsura contribuie la obiectivele transversale ale Reg. (UE) nr. 1305/2013: inovare.

Complementaritatea cu alte măsuri din SDL: M7. INVESTIȚII locale de bază destinate populației rurale, inclusiv a celor de agrement și culturale, și a infrastructurii aferente (M7/6B).

Beneficiari direcți / indirecti: Administrații publice locale și asociațiile acestora conform legislației naționale în vigoare, Instituții publice locale, Asociații și fundații, Parteneriate public-private, Societate civilă, Entități publice și private.

Sinergia cu alte măsuri din SDL: M5/6A, M7/6B, M8/6B.

2. Valoarea adăugată a măsurii

Stimularea dezvoltării activităților non-agricole din zona GAL Valea Trotușului este în strânsă legătură cu dezvoltarea sectorului turistic prin componenta istorică, culturală locală. Dezvoltarea turistică poate genera o dezvoltare durabilă alături de alte sectoare



non-agricole și va contribui la bunăstarea locuitorilor și la promovarea valorilor culturale locale în rândul tinerei generații crescând astfel atractivitatea zonei în rândul acestora. Măsura va aduce valoare adăugată teritoriului prin acțiunile de studii asociate cu întreținerea, refacerea și modernizarea patrimoniului material și imaterial al zonei ce vor evidenția potențialul istoric, etnografic, turistic al zonei și vor trasa nevoile de dezvoltare sectorială. Totodată, caracterul inovator al măsurii este atins prin valorificarea culturală locală prin crearea de muzee cu specific local și prin acțiuni de sprijinire a păstrării/conservării moștenirii culturale, în special a tradițiilor locale. Vor fi sprijinite proiectele în funcție de activitățile socio-culturale realizate în zone cu potențial turistic, cultural ridicat.

3. Trimiteri la alte acte legislative

- Directiva 2000/60/CE a Parlamentului European și a Consiliului din 23 octombrie 2000
 - R (UE) nr. 1407/2013 privind aplicarea art. 107 și 108 din Tratatul privind funcționarea Uniunii Europene referitor la ajutoarele de minimis.
 - R (UE) nr. 1303/2013 de stabilire a unor dispoziții comune privind Fondul european de dezvoltare regională, Fondul social european, Fondul de coeziune, Fondul european agricol pentru dezvoltare rurală și Fondul european pentru pescuit și afaceri maritime, precum și de stabilire a unor dispoziții generale privind Fondul european de dezvoltare regională, Fondul social european, Fondul de coeziune și Fondul european 290 pentru pescuit și afaceri maritime și de abrogare a R (CE) nr. 1083/2006 al Consiliului
 - R (UE) nr. 1305/2013 privind sprijinul pentru dezvoltare rurală acordat din Fondul european agricol pentru dezvoltare rurală (FEADR) și de abrogare a Regulamentului (CE) nr. 1698/2005 al Consiliului
 - R (UE) nr. 480/2014 de completare a R (UE) nr. 1303/2013
 - R (UE) nr. 808/2014 de stabilire a normelor de aplicare a R (UE) Nr. 1305/2013
 - Legea nr. 1/2011 a educației naționale, cu modificările și completările ulterioare;
 - Legea nr. 215/2001 a administrației publice locale - republicată, cu modificările și completările ulterioare;
 - Legea nr. 422/2001 privind protejarea monumentelor istorice, cu modificările și completările ulterioare;
 - Legea nr. 489/2006 privind libertatea religiei și regimul general al cultelor - republicată, cu modificările și completările ulterioare;
 - Hotărârea de Guvern nr. 26/2000 cu privire la asociații și fundații, cu modificările și completările ulterioare;
 - Ordonanța de Urgență a Guvernului (OUG) Nr. 34 /2006 privind atribuirea contractelor de achiziție publică, a contractelor de concesiune de lucrări publice și a contractelor de concesiune de servicii cu modificările și completările ulterioare;
- Lista actelor legislative enumerate are caracter orientativ, nefiind exhaustivă.

4. Beneficiari direcți/indirecți (grup țintă)

Beneficiari direcți:

- Asociații și fundații;
- Administrații publice locale și asociațiile acestora conform legislației naționale în vigoare
- Cooperative, grupuri de producători / forme asociative de producători;
- Microîntreprinderi.

Beneficiari indirecți (beneficiari direcți ai măsurii M7): UAT, ONG Parteneriate public-privat, microîntreprinderi.

5. Tip de sprijin

- Rambursarea costurilor eligibile suportate și plătite efectiv



- Plăți în avans, cu condiția constituirii unei garanții bancare sau a unei garanții echivalente corespunzătoare procentului de 100 % din valoarea avansului, în conformitate cu art. 45 (4) și art. 63 ale Reg. (UE) nr. 1305/2013.

6. Tipuri de acțiuni eligibile și neeligibile

Acțiuni eligibile:

Operațiunea A:

- Sprijinirea conservării și valorificării tradițiilor locale
- Amenajarea de muzee etnografice locale
- Organizarea și desfășurarea de acțiuni de conservare/valorificare a identității locale, inclusiv achiziția de dotări specifice desfășurării activităților (ex.: competiții, manifestări)
- Studii asociate cu întreținerea, refacerea și modernizarea patrimoniului material și imaterial al zonei (studiu istoric, studiu patrimoniu material, patrimoniu imaterial, sectorial turistic, studiu produse locale, studiu branding)

Operațiunea B

- Filme documentare pentru valorificarea informațiilor centralizate în studiile istorice și privind patrimoniul material și imaterial: istoric și etnografic.

Acțiuni neeligibile:

- investițiile ce fac obiectul dublei finanțări care vizează aceleași costuri eligibile;
- achiziționarea de bunuri și echipamente "second hand";
- achiziția mijloacelor de transport pentru uz personal și pentru transport persoane;
- cheltuieli în conformitate cu art. 69, alin (3) din R (UE) nr. 1303/2013 și anume:
 - o dobânzi debitoare;
 - o achiziționarea de terenuri construite și neconstruite;
 - o taxa pe valoarea adăugată, cu excepția cazului în care aceasta nu se poate recupera în temeiul legislației naționale privind TVA-ul sau a prevederilor specifice pentru instrumente financiare;
 - o în cazul contractelor de leasing, celelalte costuri legate de contractele de leasing, cum ar fi marja locatorului, costurile de refinanțare a dobânzilor, cheltuielile generale și cheltuielile de asigurare.
- cheltuieli în conformitate cu Tipuri de acțiuni neeligibile menționate în fișa submăsurii 19.2.

7. Condiții de eligibilitate

- încadrarea proiectului în tipurile de acțiuni eligibile propuse prin măsură;
- sediul social și punctele de lucru al beneficiarului trebuie să fie în teritoriul GAL;
- activitățile proiectului să se realizeze pe teritoriul GAL;
- Solicitantul are obligativitatea să asigure întreținerea/mentenanța investiției pe o perioadă de minim 5 ani de la ultima plată

8. Criterii de selecție

- Principiul valorii culturale în funcție de numărul de activități socio-culturale desfășurate;
- Proiecte din zone cu potențial cultural, turistic ridicat;

9. Sume (aplicabile) și rata sprijinului

Operațiunea A

Valoarea sprijinului: 15.000 €/proiect

Rata sprijinului: 100%

Operațiunea B

Valoarea sprijinului: 15.000 €/proiect



Rata sprijinului: 100%

Elementele care au contribuit la stabilirea quantumului sprijinului și la aplicarea unei intensități ale sprijinului specifice:

- obiectivele și prioritățile detaliate în SDL;
- bugetul disponibil;
- interes colectiv;
- accesul public la rezultatele măsurii.

10.Indicatori de monitorizare

Indicatori de monitorizare specifici domeniilor de interventie :Populatia netă care beneficiază de servicii/infrastructuri îmbunătățite: 80.778 locuitori.

Indicator specific LEADER - crearea de locuri de munca : 0 locuri de munca nou create

Cheltuiala publica totala : 67.335,80 euro Fonduri FEADR

Denumirea măsurii: **INVESTIȚII locale de bază destinate populației rurale, inclusiv a celor de agrement și culturale, și a infrastructurii aferente**

CODUL **M7 / 6B**

Măsurii:

- Tipul măsurii: INVESTIȚII
 SERVICII
 SPRIJIN FORFETAR



1. Descrierea generală a măsurii, inclusiv a logicii de intervenție a acesteia și a contribuției la prioritățile strategiei, la domeniile de intervenție, la obiectivele transversale și a complementarității cu alte măsuri din SDL

Teritoriul GAL Valea Trotușului dispune de un ansamblu de elemente de patrimoniu material și imaterial bogat și distinctiv, fiind o zonă cu o puternică identitate culturală. O parte din obiectivele arhitecturale din teritoriul GAL Valea Trotușului sunt cuprinse în lista monumentelor istorice de importanță națională, iar celelalte se încadrează în lista monumentelor de importanță județeană sau locală, conform Ministerului Culturii. Din păcate, o mare parte din edificiile cu valoare culturală și/sau arhitecturală se află într-o stare neadecvată de conservare, sunt semnalizate deficitar, iar infrastructura de acces spre aceste obiective este slab dezvoltată.

Măsura propune realizarea unor investiții la scară mică, prin care să se îmbunătățească infrastructura de agrement și cea culturală, care să contribuie la dezvoltarea de ansamblu a teritoriului GAL Valea Trotușului. Mai exact, sunt prevăzute investiții în crearea, îmbunătățirea sau extinderea centrelor pentru tineret, de agrement, sau culturale (spre exemplu: centre de tineret, centre de meserii tradiționale, centre de tineret pentru activități culturale, Căminele culturale etc.), inclusiv realizarea de investiții pentru creșterea eficienței energetice. Prin stimularea parteneriatului public-privat se intenționează dezvoltarea serviciilor de utilitate publică în beneficiul populației, respectiv amenajări pentru valorizarea resurselor turistice locale, pe baza unor studii de specialitate. Măsura propune îmbunătățirea și extinderea tuturor tipurilor de infrastructuri la scară mică, inclusiv în ceea ce privește creșterea accesibilității rutiere, creșterea accesibilității grupurilor vulnerabile la servicii de bază, sau chiar amenajarea de piețe agroalimentare.

De asemenea, în localitățile din teritoriul GAL Valea Trotușului se remarcă depozitarea necontrolată a deșeurilor provenite din activitatea umană, dar și din agricultură (gunoiul de grajd), fiind identificate o serie de zone poluate cu nitriți. Poluarea cu nitrați și nitriți (compuși ai azotului) proveniți în special din surse agricole, afectează ecosistemele terestre, cât și cele acvatice, punând în pericol atât mediul natural, cât și sănătatea umană. În teritoriul GAL nu au fost identificate platforme ecologice pentru colectarea și managementul gunoiului de grajd, astfel că această măsură contribuie la îmbunătățirea calității mediului pe plan local prin gestionarea eficientă a gunoiului de grajd.

Așadar, investițiile locale de bază destinate populației rurale din teritoriul GAL Valea Trotușului propuse prin această măsură se impun cu necesitate.

Obiectiv de dezvoltare rurală 3, din Reg. (UE) nr. 1305/2013, art. 4:

obținerea unei dezvoltări teritoriale echilibrate a economiilor și comunităților rurale, inclusiv crearea și menținerea de locuri de muncă.

Obiectiv specific al măsurii:

Îmbunătățirea serviciilor locale de bază prin realizarea de investiții la scară mică, investiții de agrement și culturale.

Măsura contribuie la prioritatea P6 Promovarea incluziunii sociale, a reducerii sărăciei și a dezvoltării economice în zonele rurale, prevăzută la art. 5, Reg. (UE) nr. 1305/2013.

Măsura corespunde obiectivelor art. 20 Servicii de bază și reînnoirea satelor în zonele rurale din Reg. (UE) nr. 1305/2013

Măsura contribuie la Domeniul de intervenție 6B: Încurajarea dezvoltării locale în zonele rurale, prevăzută la art. 5, Reg. (UE) nr. 1305/2013).

Măsura contribuie la obiectivele transversale ale Reg. (UE) nr. 1305/2013: mediu și climă, inovare.

Complementaritatea cu alte măsuri din SDL:

M6. Achiziționarea de DOTĂRI și SERVICII pentru sprijinirea conservării patrimoniului material și imaterial local (M6/6B)

Beneficiari direcți/ indirecti: Microîntreprinderi, Asociații/ Fundații, Cooperative, grupuri de producători / forme asociative de producători, societate civilă, entități publice.

Sinergia cu alte măsuri din SDL: M5/6A, M6/6B, M8/6B.



2. Valoarea adăugată a măsurii

Gradul de inovare rezultă din investirea resurselor în alte direcții decât agricultura, spre domenii de interes social, cultural, sau infrastructura de scară mică, care necesită intervenții specifice. Prin investițiile propuse, măsura va contribui la îmbunătățirea și extinderea tuturor tipurilor de infrastructuri la scară mică de pe plan local, de la îmbunătățirea obiectivelor culturale și arhitecturale locale, la creșterea accesibilității rutiere, la creșterea gradului de accesibilitate a grupurilor vulnerabile la serviciile de bază, sau amenajarea unei piețe agroalimentare. Toate aceste investiții vor genera un impact semnificativ asupra comunității locale, aducând plus-valoare teritoriului.

Prin intermediul pieței agroalimentare, prin care se dorește promovarea produselor cu specific local, va fi stimulată dezvoltarea economiei locale. Prin îmbunătățirea infrastructurii culturale și de agrement locale, în special a monumentelor istorice existente și valorizarea lor ca factor de creștere a calității vieții populației, măsura va contribui la îmbunătățirea sectorului turistic. Dezvoltarea serviciilor de utilitate publică, respectiv amenajările de trasee pentru valorizarea resurselor turistice locale, pe baza parteneriatelor public private, vor avea efecte directe asupra bunăstării comunității locale, prin atragerea de turiști. Așadar, valoarea adăugată a măsurii va fi realizată prin creșterea numărului de locuitori care beneficiază de servicii/infrastructuri îmbunătățite.

Investițiile fizice din centrele culturale și arhitecturale vor viza inclusiv creșterea eficienței energetice, cu efecte directe în ceea ce privește îmbunătățirea calității mediului. În aceeași categorie se încadrează și investițiile care vizează creșterea eficienței energetice a iluminatului public. Prin obiectivele propuse de asigurare a eficienței energetice, și printr-un management adecvat al deșeurilor, măsura contribuie activ la îmbunătățirea condițiilor locale de mediu și climă.

3. Trimiteri la alte acte legislative

- Directiva 2000/60/CE a Parlamentului European și a Consiliului din 23 octombrie 2000
- Directiva 91/271/CEE privind epurarea apelor uzate urbane
- Directiva 98/83/EC privind calitatea apei destinate consumului uman
- R (UE) nr. 1407/2013 privind aplicarea art. 107 și 108 din Tratatul privind funcționarea Uniunii Europene referitor la ajutoarele de minimis.
- R (UE) nr. 1303/2013 de stabilire a unor dispoziții comune privind Fondul european de dezvoltare regională, Fondul social european, Fondul de coeziune, Fondul european agricol pentru dezvoltare rurală și Fondul european pentru pescuit și afaceri maritime, precum și de stabilire a unor dispoziții generale privind Fondul european de dezvoltare regională, Fondul social european, Fondul de coeziune și Fondul european 290 pentru pescuit și afaceri maritime și de abrogare a R (CE) nr. 1083/2006 al Consiliului
- R (UE) nr. 1305/2013 privind sprijinul pentru dezvoltare rurală acordat din Fondul european agricol pentru dezvoltare rurală (FEADR) și de abrogare a Regulamentului (CE) nr. 1698/2005 al Consiliului
- R (UE) nr. 480/2014 de completare a R (UE) nr. 1303/2013
- R (UE) nr. 808/2014 de stabilire a normelor de aplicare a R (UE) Nr. 1305/2013
- Ordonanța Guvernului nr. 43/1997 privind regimul drumurilor, cu modificările și completările ulterioare;
- Legea nr. 1/2011 a educației naționale, cu modificările și completările ulterioare;
- Hotărârea Guvernului nr. 866/2008 privind aprobarea nomenclatoarelor calificărilor profesionale pentru care se asigură pregătirea din învățământul preuniversitar precum și durata de școlarizare;
- Legea nr. 263/2007 privind înființarea, organizarea și funcționarea creșelor;
- Legea nr. 215/2001 a administrației publice locale - republicată, cu modificările și completările ulterioare;
- Legea nr. 422/2001 privind protejarea monumentelor istorice, cu modificările și completările ulterioare;



- Legea nr 489/2006 privind libertatea religiei și regimul general al cultelor - republicată, cu modificările și completările ulterioare;
 - Hotărârea de Guvern nr 26/2000 cu privire la asociații și fundații, cu modificările și completările ulterioare;
 - Ordonanța de Urgență a Guvernului (OUG) Nr. 34 /2006 privind atribuirea contractelor de achiziție publică, a contractelor de concesiune de lucrări publice și a contractelor de concesiune de servicii cu modificările și completările ulterioare;
- Lista actelor legislative enumerate are caracter orientativ, nefiind exhaustivă.

4. Beneficiari direcți/indirecți (grup țintă)

Beneficiari direcți:

- Administrații publice locale și asociațiile acestora conform legislației naționale în vigoare
- Instituții publice locale
- Asociații și fundații
- Parteneriate public-private
- Alte tipuri de parteneriate formate din categoriile mai sus menționate

Beneficiari indirecți (beneficiari direcți ai măsurii M6)

- Cooperative, Grupuri de producători , Forme asociative de producători
- Microintrepinderi
- Persoane fizice, PFA, INTREPRINDERI FAMILIALE, INTREPRINDERI INDIVIDUALE

GAL-urile pot fi beneficiari pentru operațiunile de interes public ce vizează minorități, infrastructură socială și broadband pentru comunitate și teritoriul respectiv identificate în SDL, pentru care niciun alt solicitant nu-și manifestă interesul și se aplică măsuri de evitare a conflictului de interese. În acest caz, verificarea eligibilității și a criteriilor de selecție se va efectua de către o altă entitate ce va fi stabilită prin documentele de implementare a sub-măsurii 19.2.

Nu există restricții privind prestarea serviciilor sociale pentru grupul țintă vizat de proiecte POCU în afara teritoriului UAT-ului beneficiar al proiectului de infrastructură socială finanțat prin PNDR.

5. Tip de sprijin

- Rambursarea costurilor eligibile suportate și plătite efectiv
- Plăți în avans, cu condiția constituirii unei garanții bancare sau a unei garanții echivalente corespunzătoare procentului de 100 % din valoarea avansului, în conformitate cu art. 45 (4) și art. 63 ale Reg. (UE) nr. 1305/2013.

6. Tipuri de acțiuni eligibile și neeligibile

Acțiuni eligibile:

- **Operațiuni negeneratoare de venit de tip A:**

o Investiții în crearea, îmbunătățirea sau extinderea serviciilor de bază destinate populației rurale, inclusiv a celor de agrement și culturale, și a infrastructurii aferente. (exemplu: centre de tineret, centre de meserii tradiționale, centre de tineret pentru activități culturale, inclusiv realizarea de investiții în creșterea eficienței energetice), o

Modernizarea și dotarea căminelor culturale

o Îmbunătățirea și extinderea tuturor tipurilor de infrastructuri la scară mică (investiții în creșterea accesibilității drum, investiții în îmbunătățirea eficienței energetice a iluminatului public, amenajări baze sportive, etc.)

o Investiții în infrastructura socială (în vederea creșterii accesibilității grupurilor vulnerabile la acest tip de infrastructură)

- înființare, modernizare, dotare a infrastructurii de tip after - school inclusiv centre de zi pentru tineri/copii;



- înființare, modernizare, dotare centre multifuncționale pentru copii și adulți (de servicii socio-medicale, consiliere și asistență psiho - socială, sprijin pentru accesul și/sau menținerea pe piața muncii, susținerea antreprenoriatului în cadrul comunității, etc)
- o Amenajarea de platforme pentru gestionarea gunoiului de grajd
- Operațiuni generatoare de venit de tip A :
- o Investiții în amenajarea de piețe agroalimentare
- **Operațiuni negeneratoare de venit de tip B:**
- o Stimularea parteneriatului public privat în dezvoltarea de servicii de utilitate publică în beneficiul populației, respectiv amenajări pentru valorizarea resurselor turistice locale, în baza studiilor efectuate

Acțiuni neeligibile:

- investițiile ce fac obiectul dublei finanțări care vizează aceleași costuri eligibile;
- achiziția de terenuri;
- cheltuieli în conformitate cu art. 69, alin (3) din R (UE) nr. 1303/2013 și anume:
 - o dobânzi debitoare;
 - o achiziționarea de terenuri construite și neconstruite;
 - o taxa pe valoarea adăugată, cu excepția cazului în care aceasta nu se poate recupera în temeiul legislației naționale privind TVA-ul sau a prevederilor specifice pentru instrumente financiare;
 - o în cazul contractelor de leasing, celelalte costuri legate de contractele de leasing, cum ar fi marja locatorului, costurile de refinanțare a dobânzilor, cheltuielile generale și cheltuielile de asigurare.
- cheltuieli în conformitate cu Tipuri de acțiuni neeligibile menționate în fișa submăsurii 19.2.

7. Condiții de eligibilitate

- încadrarea proiectului în tipurile de acțiuni eligibile propuse prin măsură;
- sediul social sau punctele de lucru (care vizează investiția) ale beneficiarului trebuie să fie în teritoriul GAL;
- proiectele să promoveze creșterea condițiilor de trai a locuitorilor și creșterea accesului populației la infrastructura de bază și servicii;
-
- Solicitantul are obligativitatea să asigure intretinerea/mentenanța investiției pe o perioadă minimă de 5 ani de la ultima plată.

8. Criterii de selecție

- Investiția trebuie să demonstreze necesitatea, oportunitatea și potențialul economic al acesteia;
- Avizele/acordurile și autorizațiile necesare investiției, inclusiv de mediu, acolo unde este cazul;
-

9. Sume (aplicabile) și rata sprijinului

Pentru operațiuni negeneratoare de venit de tip A, pentru operațiuni generatoare de venit de tip B precum și pentru operațiuni de tip B, suma maximă nerambursabilă a unui proiect va fi stabilită la fiecare apel de selecție prin corelare cu sumele rămase disponibile pe măsură, în conformitate cu documentele de accesare. Proiectele vor fi finanțate din fonduri FEADR.

Rata sprijinului operațiuni negeneratoare de venit de tip A și B : 100%

Rata sprijinului operațiuni generatoare de venit de tip A : 90%



Elementele care au contribuit la stabilirea cuantumului sprijinului și la aplicarea unei intensități ale sprijinului specifice:

- obiectivele și prioritățile detaliate în SDL;
- bugetul disponibil;
- interes colectiv;
- accesul public la rezultatele măsurii.

10.Indicatori de monitorizare

Indicatori de monitorizare specifice domeniilor de intervenție - Populație netă care beneficiază de servicii/infrastructuri îmbunătățite: 80.778 locuitori

Indicator specific LEADER - crearea de locuri de munca : 0 locuri de munca nou create

Cheltuiala publica totala : ~~1.792.586,77~~ 1,785,783.01 euro Fonduri FEADR

-

Indicatorii vor fi monitorizați și evaluați în conformitate cu prevederile Art.34 din Reg. (UE) nr. 1303/2013, prin Planul de Evaluare a modalității prin care se va realiza evaluarea SDL.

Denumirea măsurii: Măsuri de intervenție asupra comunităților marginalizate prin acțiuni sociale și de integrare

CODUL M8 / 6B

Măsurii:

- Tipul măsurii: INVESTIȚII
 SERVICII
 SPRIJIN FORFETAR



2. Descrierea generală a măsurii, inclusiv a logicii de intervenție a acesteia și a contribuției la prioritățile strategiei, la domeniile de intervenție, la obiectivele transversale și a complementarității cu alte măsuri din SDL

Conform datelor statistice, în România aproape jumătate din populația care trăiește în mediul rural se află în una din categoriile de persoane dezavantajate din pricina veniturilor scăzute, a lipsei infrastructurii sau a calității scăzute a serviciilor de bază.

La nivelul teritoriului GAL Valea Troțușului este necesară o analiză care să evidențieze problemele cele mai drastice cu care se confruntă comunitatea, să identifice categoriile de persoane dezavantajate și să propună măsuri de corectare sau îmbunătățirii calității vieții. Este necesară o abordare integrată pentru a se înregistra efectele dorite în vederea îmbunătățirii nivelului de educație, a capacității de inserție profesională și de încadrare pe piața muncii, dar și îmbunătățirea serviciilor de bază oferite populației (servicii medicale, servicii sociale, servicii juridice).

Conform analizei teritoriul GAL Valea Troțușului, sunt înregistrate 2.986 persoane de etnie romă, conform datelor de la Recensământul populației și locuințelor din 2011. Raportat la totalul populației stabile de pe teritoriu GAL, populația de etnie romă reprezintă 3,7%. Cu o pondere ridicată a populației de etnie romă se remarcă localitățile: Buciumi (23,22%), Coțofănești (21,38%), Ștefan cel Mare (18,89%).

De asemenea, au fost identificate și zonele sărace cuprinse de teritoriul GAL Valea Troțușului. Astfel, sunt 12 localități, din cele 17, care au o valoare a Indicelui de dezvoltare umană (IDUL) mai mică de 55. Indicele de dezvoltare umană (IDUL) măsoară capitalul disponibil pe localități, urmărind patru dimensiuni: capital uman, sănătate, populație și capital material. Indicatori unici sunt utilizați pentru calcularea celor patru dimensiuni. Valoarea IDUL variază de la o (zero) până la 100. Localitățile cele mai afectate sunt: Coțofănești (39,46), Orbeni (45,12), GURA VAIL (47,98).

Datele statistice sunt obținute în urma recensământului din anul 2011, de aceea este necesară realizarea unei analize pentru identificarea tuturor categoriilor de persoane din comunitățile marginalizate aflate în risc de sărăcie și excluziune socială: adulți (șomeri, inactivi, persoane cu un nivel scăzut de educație), persoane care nu au acte de identitate, persoane cu dizabilități, persoane vârstnice aflate în situații de dependență, copii care trăiesc în comunitatea vizată, în special elevi din grupurile vulnerabile, părinții/tutorii copiilor, copiii/tineri/vârstnici cu tulburări mintale, persoane care au părăsit timpuriu școala. Analiza va propune un plan de măsuri care va putea fi aplicat în vederea reducerii numărului de persoane aflate în comunități marginalizate.

Obiectiv de dezvoltare rurală 3, din Reg. (UE) nr. 1305/2013, art. 4:

obținerea unei dezvoltări teritoriale echilibrate a economiilor și comunităților rurale, inclusiv crearea și menținerea de locuri de muncă.

Obiectiv specific al măsurii:

Reducerea numărului de persoane marginalizate prin identificarea comunităților și propunerea unor măsuri de combatere a sărăciei.

Măsura contribuie la prioritatea P6 Promovarea incluziunii sociale, a reducerii sărăciei și a dezvoltării economice în zonele rurale, prevăzută la art. 5, Reg. (UE) nr. 1305/2013.

Măsura corespunde obiectivelor art. 20 Servicii de bază și reînnoirea satelor în zonele rurale din Reg. (UE) nr. 1305/2013

Măsura contribuie la Domeniul de intervenție 6B: Încurajarea dezvoltării locale în zonele rurale, prevăzut la art. 5, Reg. (UE) nr. 1305/2013).

Măsura contribuie la obiectivele transversale ale Reg. (UE) nr. 1305/2013: Inovare.

Complementaritatea cu alte măsuri din SDL: -

Sinergia cu alte măsuri din SDL: M5/6A, M6/6B, M7/6B.

2. Valoarea adăugată a măsurii

Măsura sprijină identificarea persoanelor dezavantajate din comunități marginalizate și propunerea unui plan de măsuri care ajute la combaterea sărăciei și la scăderea gradului de abandon școlar în cazul elevilor și a numărului de șomeri, sau să ofere servicii sociale de



calitate populației. De asemenea, în conformitate cu art. 20 lit (d) din Reg. (UE) 1305/2013 măsura sprijină inclusiv activități de agrement și culturale și a infrastructurii aferente. Măsura va propune o serie de acțiuni desfășurate cu participarea persoanelor aparținând comunităților marginalizate în conformitate cu recomandările studiului specific. Pe baza acestui studiu de referință va fi posibilă conturarea unor activități care să urmărească asigurarea unei abordări integrate, activități de consiliere, orientare, formare profesională destinate tinerilor inactivi, șomeri sau în căutarea unui loc de muncă, activități socio-medicale, activități educaționale inclusiv de agrement și culturale și asistență juridică.

Analiza detaliată va oferi posibilitatea ca abordarea la nivel comunitar să fie integrată și orientată pe nevoile comunității. De aceea, se va pune accentul pe identificarea cu prioritate a categoriilor de persoane aflate în situații de risc pentru încurajarea acestora să participe la acțiuni privind integrarea pe piața muncii, participarea la cursuri de formare, să faciliteze accesul la educație și să încurajeze spiritul antreprenorial.

Măsura presupune atingerea obiectivului transversal inovare, presupune dezvoltarea de idei și servicii care pot rezolva probleme sociale identificate la nivelul teritoriului.

3. Trimiteri la alte acte legislative

- Legea nr. 272/2004 privind protecția și promovarea drepturilor copilului, republicată;
 - Legea nr. 448/2006 privind protecția și promovarea drepturilor persoanelor cu handicap, republicată, cu modificările și completările ulterioare;
 - Legea nr. 292/2011 a asistenței sociale, cu modificările și completările ulterioare;
 - Legea nr. 197/2012 privind asigurarea calității în domeniul serviciilor sociale, cu modificările și completările ulterioare;
 - Ordonanța Guvernului nr. 68/2003 privind serviciile sociale, cu modificările și completările ulterioare;
 - Hotărârea Guvernului nr. 1113/2014 privind aprobarea strategiei naționale pentru protecția și promovarea drepturilor copilului pentru perioada 2014-2020 și a Planului operațional pentru implementarea Strategiei naționale pentru protecția și promovarea drepturilor copilului 2014 - 2016;
 - Hotărârea Guvernului nr. 118/2014 pentru aprobarea normelor metodologice de aplicare a prevederilor Legii nr. 197/2012 privind asigurarea calității în domeniul serviciilor sociale;
 - Hotărârea Guvernului nr. 18/2015 pentru aprobarea Strategiei Guvernului României de incluziune a cetățenilor români aparținând minorității rom pentru perioada 2015-2020, cu modificările și completările ulterioare;
 - Hotărârea Guvernului nr. 383/2015 pentru aprobarea Strategiei Naționale privind incluziunea socială și reducerea sărăciei pentru perioada 2015-2020
 - R (UE) nr. 1303/2013 de stabilire a unor dispoziții comune privind Fondul european de dezvoltare regională, Fondul social european, Fondul de coeziune, Fondul european agricol pentru dezvoltare rurală și Fondul european pentru pescuit și afaceri maritime, precum și de stabilire a unor dispoziții generale privind Fondul european de dezvoltare regională, Fondul social european, Fondul de coeziune și Fondul european 290 pentru pescuit și afaceri maritime și de abrogare a R (CE) nr. 1083/2006 al Consiliului
 - R (UE) nr. 1305/2013 privind sprijinul pentru dezvoltare rurală acordat din Fondul european agricol pentru dezvoltare rurală (FEADR) și de abrogare a Regulamentului (CE) nr. 1698/2005 al Consiliului
 - R (UE) nr. 480/2014 de completare a R (UE) nr. 1303/2013
 - R (UE) nr. 808/2014 de stabilire a normelor de aplicare a R (UE) Nr. 1305/2013
- Lista actelor legislative enumerate are caracter orientativ, nefiind exhaustivă.

4. Beneficiari direcți/indirecți (grup țintă)



Beneficiari direcți:

- Furnizori de servicii sociale în condițiile legii
- Autorități locale cu responsabilități în domeniu
- Parteneriate cu actori sociali relevanți
- ONG

Beneficiari indirecti:

- Societate civilă;
- Entități publice;
- Entități private;
- Persoane fizice - grupuri de persoane aparținând comunităților marginalizate, minorităților

GAL-urile pot fi beneficiari pentru operațiunile de interes public ce vizează minorități, infrastructură socială și broadband pentru comunitate și teritoriul respectiv identificate în SDL, pentru care niciun alt solicitant nu-și manifestă interesul și se aplică măsuri de evitare a conflictului de interese. În acest caz, verificarea eligibilității și a criteriilor de selecție se va efectua de către o altă entitate ce va fi stabilită prin documentele de implementare a sub-măsurii 19.2.

5. Tip de sprijin

- Rambursarea costurilor eligibile suportate și plătite efectiv
- Plăți în avans, cu condiția constituirii unei garanții bancare sau a unei garanții echivalente corespunzătoare procentului de 100 % din valoarea avansului, în conformitate cu art. 45 (4) și art. 63 ale Reg. (UE) nr. 1305/2013.

6. Tipuri de acțiuni eligibile și neeligibile

Acțiuni eligibile:

Analiza teritorială privind:

- identificarea categoriilor de persoane din comunitățile marginalizate aflate în risc de sărăcie și excluziune socială;
- identificarea necesităților și problemelor cu care se confruntă grupurile vulnerabile;
- Propunerea de măsuri de combatere a sărăciei.
 - investiții în dezvoltarea unor servicii educaționale prin activități culturale și de agrement destinate comunităților marginalizate;
 - investiții în dezvoltarea, modernizarea sau dotarea unor centre de resurse pentru activitățile culturale și de agrement.

Acțiuni neeligibile:

- cheltuielile cu achiziționarea de bunuri și echipamente "second hand";
- cheltuieli cu achiziția mijloacelor de transport pentru uz personal și pentru transport persoane;
- cheltuieli cu investițiile ce fac obiectul dublei finanțări care vizează aceleași costuri eligibile;
- cheltuieli în conformitate cu art. 69, alin (3) din R (UE) nr. 1303/2013 și anume:
 - o dobânzi debitoare;
 - o achiziționarea de terenuri construite și neconstruite;
 - o taxa pe valoarea adăugată, cu excepția cazului în care aceasta nu se poate recupera în temeiul legislației naționale privind TVA-ul sau a prevederilor specifice pentru instrumente financiare;
 - o în cazul contractelor de leasing, celelalte costuri legate de contractele de leasing, cum ar fi marja locatorului, costurile de refinanțare a dobânzilor, cheltuielile generale și cheltuielile de asigurare.

7. Condiții de eligibilitate

- Solicitantul trebuie să se încadreze în categoria de beneficiari eligibili



- Activitățile proiectului trebuie să se încadreze în categoria de acțiuni eligibile
-
- solicitantul are obligativitatea să asigure întreținerea/mentenanța componentei investiționale pe o perioadă minimă de 5 ani de la ultima plată;
- includerea în grupul țintă a cel puțin 10% persoane de etnie romă.

8. Criterii de selecție

-
- Numărul de persoane care beneficiază de acțiunile proiectului ;
- Procentul reprezentanților etniei rome cuprins în grupul țintă.

9. Sume (aplicabile) și rata sprijinului

Valoarea sprijinului: 36.575 €/proiect

Rata sprijinului: 100%

Elementele care au contribuit la stabilirea cuantumului sprijinului și la aplicarea unei intensități ale sprijinului specifice:

- obiectivele și prioritățile detaliate în SDL;
- bugetul disponibil;
- interes colectiv;
- accesul public la rezultatele măsurii.

10. Indicatori de monitorizare

Indicatori de monitorizare specifici domeniilor de intervenție - Populație netă care beneficiază de servicii/infrastructuri îmbunătățite - 80.778 locuitori

Indicator specific LEADER - crearea de locuri de muncă : 0 locuri de muncă nou create

Cheltuiala publică totală : 23.235 euro.

Indicatorii vor fi monitorizați și evaluați în conformitate cu prevederile Art.34 din Reg. (UE) nr. 1303/2013, prin Planul de Evaluare a modalității prin care se va realiza evaluarea SDL.

Capitolul VI: Descrierea complementarității și/sau contribuției la obiectivele altor strategii relevante (naționale, sectoriale, regionale, județene etc)

Măsurile din cadrul prezentei strategii de dezvoltare rurală sunt complementare cu o serie de strategii în vigoare la nivelul județelor Bacău și Vrancea, a Regiunii de Nord-Est, dar și a României.

Cooperarea (M1 a SDL) este o măsură susținută de Uniunea Europeană, între diferiți actori din sectorul agricol, forestier și din lanțul alimentar, precum și alți actori care contribuie la realizarea obiectivelor și priorităților politicii de dezvoltare rurală, inclusiv grupurile de producători, cooperativele și organizațiile interprofesionale.¹ Această măsură contribuie la atingerea unor obiective specifice ale strategiilor din cele 2 județe pe care se întinde GAL-

¹Regulamentul UE nr. 1305/2013, art. 35, alin. (1);



ul, cum este cea de furnizare a modalităților de informare privind beneficiile înființării asociațiilor de producători și de creștere a competitivității sectorului agricol prin înființarea și susținerea acestora, din cadrul obiectivului specific III.2 "Furnizarea suportului pentru susținerea spiritului antreprenorial în sectorul agricol".² Această măsură nu este singulară la nivel național, ci se mai regăsește și în alte strategii, privind susținerea creării de modele de asociere și parteneriate creative³. De asemenea, prin noua PAC sunt prevăzute măsuri administrative care să stimuleze crearea de grupuri de producători, acțiune venită tocmai din dificultatea micilor fermieri de a ajunge pe piață.⁴ Promovarea conceptului de parteneriat pentru dezvoltarea inițiativelor comunităților rurale locale⁵ este prevăzută și în alte strategii naționale, dar și locale (Buciumi, Bîrsănești, Bogdănești, Cașin, Pîrgărești).

M2a SDL este complementară cu obiectivul național pentru anul 2020 privind consolidarea structurilor din domeniul agroalimentar și silvic, concomitent cu dezvoltarea economică și socială a zonelor rurale⁶. De asemenea, este promovată o agricultură performantă și revigorarea spațiului rural⁷, dezvoltarea agriculturii și a zonelor rurale⁸, creșterea productivității sectorului agro-zootehnic și silvic⁹, dar și optimizarea condițiilor pentru sprijinirea activităților rentabile în zootehnie și agricultură¹⁰ la nivelul localităților membre GAL.

Investițiile pentru înființarea, dezvoltarea, modernizarea și diversificarea activităților fermelor conduc, implicit, la creșterea capacității vegetale și zootehnice existente. Astfel, va fi nevoie de **crearea unor unități de colectare și procesare a acestor produse (M3a SDL)**, măsură ce contribuie la realizarea implementării unor proiecte integrare în agricultură¹¹. Totodată, contribuie la creșterea gradului de acoperire a consumului de alimente din producția internă, unitățile de procesare devenind, astfel, unele moderne¹². Demararea sau dezvoltare unor afaceri ce vizează procesarea produselor agricole sau de origine animală¹³, colectarea, prelucrarea sau comercializarea acestora¹⁴, organizarea de puncte de colectare a laptelui¹⁵ sunt măsuri avute în vedere la elaborarea strategiilor locale ale comunelor membre.

M4 a SDL are o contribuție majoră la atingerea priorităților Uniunii în materie de dezvoltare rurală, prin refacerea, conservarea și consolidarea ecosistemelor legate de agricultură și silvicultură¹⁶. Protejarea biodiversității, a peisajului și asigurarea calității factorilor de

²Strategia de Dezvoltare Integrată 2014-2020 al județului Vrancea;

³Strategia sectorială în domeniul culturii și patrimoniului național pentru perioada 2014 - 2020;

⁴Strategia pentru dezvoltarea sectorului agroalimentar pe termen mediu și lung orizont 2020-2023, Obiectiv Strategic 1.;

⁵Strategia pentru dezvoltarea sectorului agroalimentar pe termen mediu și lung orizont 2020-2023, Obiectiv Strategic 4;

⁶Strategia Națională pentru Dezvoltare Durabilă a României Orizonturi 2013-2020-2030;

⁷Strategia de Dezvoltare economico-socială a comunei Bogdănești, județul Bacău, pentru perioada 2015-2020;

⁸Strategia de dezvoltare locală a comunei Cașin pentru perioada 2014-2020

⁹Strategia de dezvoltare durabilă a comunei Buciumi în perioada 2014-2020;

¹⁰Strategia de dezvoltare locală a comunei Bîrsănești în perioada 2014-2020;

¹¹Strategia de Dezvoltare Integrată 2014-2020 a județului Vrancea, Obiectiv specific III.1;

¹²Strategia pentru dezvoltarea sectorului agroalimentar pe termen mediu și lung orizont 2020-2023, Obiectiv Strategic A.2;

¹³Strategia de dezvoltare locală a comunei Cașin pentru perioada 2014-2020;

¹⁴Strategia de dezvoltare durabilă a comunei Buciumi în perioada 2014-2020;

¹⁵Strategia de dezvoltare locală a comunei Bîrsănești în perioada 2014-2020;

¹⁶Regulamentul UE nr 1305/2013, art. 5, alin 4. lit. a);



mediu¹⁷, dar și păstrarea, conservarea și amenajarea spațiilor verzi existente¹⁸ sunt obiective ale strategiilor județene. Totodată, măsura se regăsește și sub forma protejării mediului și a biodiversității pentru realizarea de investiții specifice¹⁹, a conservării și refacerii ecosistemelor naturale²⁰, în strategiile regionale, dar și în cele naționale (îmbunătățirea biodiversității și patrimoniului natural prin perfecționarea gestionării ariilor naturale protejate, inclusiv completarea rețelei Natura 2000²¹ și limitarea amprentei de carbon a agriculturii, promovarea agriculturii rezistente la schimbările climatice, managementul adecvat al apei și încurajarea producției de energie regenerabilă²²).

Sprijinirea înființării sau dezvoltării de activități neagricole în spațiul rural (M5 din SDL) este una dintre măsurile importante ale PNDR 2014-2020, necesară pentru stimularea mediului de afaceri din mediul rural. Valorificarea multiculturalității și a patrimoniului cultural și promovarea turismului²³, dar și crearea unui mediu favorabil dezvoltării turismului și a promovării teritoriului ca destinație turistică²⁴ sunt obiective cuprinse în strategiile celor 2 județe pe care se întinde GAL-ul Valea Trotușului. Diversificarea economiei rurale prin creșterea numărului de întreprinderi, inclusiv din sectorul non-agricol, încurajarea menținerii și dezvoltării activităților tradiționale din spațiul rural²⁵, prin promovarea de activități economice alternative în mediul rural²⁶, prin crearea de alternative ocupaționale locuitorilor din spațiul rural²⁷ sunt obiective complementare M5. De asemenea, realizarea unui site de promovare turistică contribuie la digitizarea resurselor culturale, astfel fiind accesibile oriunde și oricând²⁸.

M6a SDL contribuie la promovarea și îmbunătățirea capacității de producție și a standardelor privind produsele agricole locale, mai exact la crearea unei identități a produsului local (brand) și stabilirea standardelor comune pentru produsele agricole din regiune.²⁹ Prin dezvoltarea infrastructurii rurale inclusiv prin conservarea, protejarea și dezvoltarea patrimoniului istoric și cultural se asigură și creșterea calității vieții din zonele rurale³⁰. Purtătoare ale unor valori și tradiții seculare, exploatarea potențialului turistic este un pilon esențial pentru dezvoltarea economică a localităților rurale³¹, ca și reabilitarea/renovarea obiectivelor de patrimoniu natural, cultural, istoric, ecumenic, dar și a spațiilor de cazare, a traseelor montane³² constituie priorități de interes în dezvoltarea locală a comunităților membre GAL. Practicile tradiționale revitalizate și capabile de a fi transmise

¹⁷Strategia de Dezvoltare a Județului Bacău: Document-cadru pentru perioada de programare 2014-2020, Prioritatea 5;

¹⁸Strategie Vrancea, Obiectiv specific IV.3 - Dobândirea standardelor optime de mediu

¹⁹Planul de Dezvoltare Regională Nord Est 2014-2020, Obiectiv Specific 4.2.;

²⁰Planul de Dezvoltare Regională Sud-Est 2014-2020, Obiectiv Specific 5.4;

²¹Strategie România 2013-2020-2030

²²Strategia pentru dezvoltarea sectorului agroalimentar pe termen mediu și lung, orizont 2020-2030, Obiectiv Strategic 3;

²³Strategia de Dezvoltare a Județului Bacău: Document-cadru pentru perioada de programare 2014-2020, Prioritatea 2, Măsura 2.3;

²⁴Strategia de Dezvoltare Integrată 2014-2020 a județului Vrancea, Obiectivele Specifice VI.1 și VI.2;

²⁵Planul de Dezvoltare Regională Sud-Est 2014-2020, Obiectiv specific 8.1;

²⁶Strategia de Dezvoltare economico-socială a comunei Bogdănești, județul Bacău, pentru perioada 2015-2020;

²⁷Strategia pentru dezvoltarea sectorului agroalimentar pe termen mediu și lung, orizont 2020-2030, Măsura 4.1;

²⁸Strategia Sectorială în Domeniul Culturii și Patrimoniului Național pentru perioada 2014-2020

²⁹Strategia de Dezvoltare Integrată 2014-2020 a județului Vrancea, Obiectiv Specific III.3;

³⁰Planul de Dezvoltare Regională Sud-Est 2014-2020, Obiectiv Specific 8.3;

³¹Strategia de dezvoltare locală a comunei Tîrgu Trotuș;

³²Strategia de dezvoltare locală a comunei Cașin pentru perioada 2014-2020;



nealterate generațiilor viitoare³³, acțiunile de regenerare și promovare ale obiectivelor turistice³⁴ și dezvoltarea infrastructurii de turism și agrement aferentă³⁵ sunt măsuri prevăzute în strategiile locale ale comunelor GAL. Îmbogățirea patrimoniului cultural național prin cercetări, conservarea colecțiilor și a documentelor, afirmarea muzeelor ca adevărate centre culturale sunt obiective complementare acestei măsuri³⁶.

M7 a SDL contribuie la obiectivele de dezvoltare ale microregiunii Valea Trotușului cum sunt cele de asigurare a accesibilității rutiere, de modernizare a rețelei electrice, a caselor de cultură/a căminelor culturale, de asigurare a serviciilor de educație pentru toți locuitorii, de implementare a managementului integrat al deșeurilor³⁷, de îmbunătățirea infrastructurii specifice pentru persoanele vulnerabile, de crearea a unei piețe de desfacere, de reabilitare a căilor de acces către obiective turistice³⁸, prin îmbunătățirea capitalului uman (investiții pentru îmbunătățirea accesului și participării la educație în special pentru tinerii din zonele rurale și comunitățile defavorizate) și modernizarea infrastructurii rutiere³⁹. Totodată, M7 contribuie la susținerea formării profesionale în profesiunile și meseriile specifice, de stabilizare a populației ocupate în domeniul meșteșugăresc, de valorificare a unor meșteșuguri tradiționale, dar și la dezvoltarea infrastructurii culturale, per ansamblu.⁴⁰

M8 a SDL contribuie la reducerea fenomenului de discriminare și de reducere a sărăciei, având scopul de a oferi șansa îmbunătățirii situației persoanelor din grupurile aparținând grupurilor vulnerabile, de integrare a acestora în soci

CAPITOLUL VII: Descrierea planului de acțiune

Calendarul estimativ de activități debutează cu activitatea de Animare a teritoriului, activitate ce presupune informarea comunității cu privire la acțiunile întreprinse de Gal într-o anumită perioadă. Aceasta se va desfășura pe perioada dinainte de pregătirea apelurilor de selecție și lansarea apelurilor, respectiv sem. II 2016 până în sem. I 2024. Pregătirea apelurilor, lansarea apelurilor și evaluarea proiectelor depuse la sediul Gal vor fi activități desfășurate în perioada sem I 2017, sem. I 2024.

Prioritate la lansare vor avea proiectele legate de infrastructura socială. Următoarele etape, respectiv depunerea proiectelor selectate, monitorizarea și evaluarea implementării strategiei, inclusiv toate etapele ce vor fi parcurse în vederea implementării proiectelor selectate sunt activități ce se vor desfășura pe perioada cuprinsă între sem. I 2017 și sem. II 2025.

Acțiunile realizate de către personalul angajat al Gal pentru implementarea cu succes a strategiei de dezvoltare locală vor fi completate de către experți externi prin contractarea de servicii de specialitate, în cadrul categoriilor de servicii unde expertiza personalului angajat nu acoperă întreaga activitate. Astfel, activități precum Animarea teritoriului, Analiza, evaluarea și selecția proiectelor, Monitorizarea și evaluarea

³³Strategia de dezvoltare locală a comunei Bîrsănești în perioada 2014-2020;

³⁴Strategia de Dezvoltare economico-socială a comunei Bogdănești, județul Bacău, pentru perioada 2015-2020;

³⁵Strategia de dezvoltare locală a comunei Oituz, județul Bacău, pentru perioada 2015-2025;

³⁶Strategia Sectorială în Domeniul Culturii și Patrimoniului Național pentru perioada 2014-2020

³⁷Strategia de Dezvoltare a Județului Bacău: Document-cadru pentru perioada de programare 2014-2020;

³⁸Strategia de Dezvoltare Integrată 2014-2020 a județului Vrancea;

³⁹Planul de Dezvoltare Regională Nord Est 2014-2020;

⁴⁰Strategia Sectorială în Domeniul Culturii și Patrimoniului Național pentru perioada 2014-2020



implementării strategiei, Verificarea conformității cererilor de plată, Întocmirea cererilor de plată, Instruirea și dezvoltarea competențelor angajaților Gal și Instruirea liderilor locali din teritoriul Gal sunt activitățile în care vor fi implicați experți externi având în vedere complexitatea activităților.

Pentru derularea activităților de funcționare și animare în cadrul GAL vor fi utilizate resurse financiare obținute prin finanțarea strategiei de dezvoltare locală, respectiv măsurile 19.2 “Sprijin pentru implementarea acțiunilor în cadrul strategiei de dezvoltare locală” și 19.4 “Sprijin pentru cheltuieli de funcționare și animare”.

Resursele materiale necesare pentru desfășurarea acțiunilor propuse constau în: echipamente (laptop, videoproiector, telefon, flipchart, aparat foto), consumabile, mijloc de transport, servicii de audit, servicii de consultanță, utilități, dotări pentru sediu.

Având în vedere faptul că Gal Valea Trotușului funcționează din perioada de programare anterioară, dispune de următoarele resurse materiale:

- Sediul închiriat în suprafață de 100 mp, în sat Cașin, comuna Cașin, zona Andrieșești;
- 4 laptopuri;
- 2 computere desktop;
- 1 cameră foto;
- 1 cameră video;
- 1 TV, 1 imprimantă multifuncțională;
- mobilier (5 mese, 15 scaune, 2 dulapuri).

Pentru perioada de implementare următoare se intenționează achiziționarea unor bunuri noi pentru ca unele echipamente existente nu mai corespund din punct de vedere tehnic și vor fi înlocuite cu unele mai performante.



CAPITOLUL VIII: Descrierea procesului de implicare a comunităților locale în elaborarea strategiei

Activitatea de implicare a comunităților locale în implementarea SDL GAL Valea Trotușului Bacău constă în identificarea și ulterior angajarea unor agenți de dezvoltare din fiecare comună membră GAL care au îndeplinit atribuții precum:

- prelucrarea datelor și informațiile de interes economic și social;
- identificarea problemelor economice și sociale cu care s-a confruntat comunitatea locală și regională, pentru a le semnaliza factorilor de decizie și a face sugestii privind modalitățile de soluționare;
- identificarea oportunităților de dezvoltare locală și/sau regională, stabilirea planurilor de acțiune concrete; analiza obiectivelor și nevoilor de dezvoltare ale antreprenorilor în raport cu strategia de dezvoltare locală și/sau regională;

Ținând cont de analiza teritorială detaliată și experiența resursei umane dobândită în timp, procesul de implicare a comunităților locale în vederea elaborării unei noi candidaturi LEADER în cadrul PNDR 2014 - 2020 s-a realizat în următorii pași:

- Elaborarea unei analize sumare (localizare geografică, tipuri de localități - orașe, comune, sate, număr de locuitori etc.) pentru localitățile nou-cooptate în structură asociativă GAL;
- Identificarea din rândul partenerilor noi a liderilor locali ce vor reprezenta interfața dintre GAL și comunitățile locale.
- Pregătirea materialelor de prezentare a programului LEADER PNDR 2014-2020 de către echipa GAL;
- Organizarea consultărilor comunităților locale și adunarea acestora în diferite întâlniri - concluzionate în stabilirea principalelor nevoi ale zonei.

ACTIVITATEA DE ANIMARE

În teritoriul GAL Valea Trotușului Bacău s-au derulat 19 întâlniri, respectiv câte o întâlnire pentru fiecare UAT din cadrul teritoriului, cu excepția comunelor Oituz și Soveja unde au fost desfășurate câte două întâlniri întrucât au existat nenumărate solicitări în acest sens. În vederea informării comunității locale privind derularea întâlnirilor au fost afișate în zonele cheie ale localităților afișe care cuprindeau toate datele necesare privind data, ora și locația acestora. Materialele de prezentare au constatat în prezentări video și powerpoint (videoprojector) cât și documente tipizate reprezentând ghidurile solicitantului aferente măsurilor PNDR-2014-2020. În derularea fiecărei întâlniri au fost identificate două etape: etapa prezentării de către echipa GAL a informațiilor de bază și etapa stabilirii principalelor interese prin consultarea celor prezenți, centralizarea chestionarelor și datelor din fiecare unitate administrativă în parte. În cadrul întâlnirilor s-au distribuit și completat chestionare pentru identificarea măsurilor și proiectelor necesare în teritoriu.

Dezbaterile au fost organizate la sediul primăriilor fiecărei comune în parte în urma cărora au fost identificate principalele nevoi pe diferite domenii, fapt ce a generat organizarea a 3 întâlniri sectoriale în perioada 14-22 martie. Sectoarele prioritare identificate au fost: sectorul non-agricol (servicii, producție, meșteșuguri), sectorul agricultură (vegetal-zootehnie) sectorul cultural și social. Prioritizarea celor trei sectoare a fost făcută în urma



interesului manifestat de cei prezenți la întâlniri, următorul pas constând în centralizarea analizelor diagnostic a priorităților și obiectivelor la nivelul teritoriului GAL Valea Trotușului Bacău și stabilirea măsurilor în funcție de fiecare domeniu de interes.

ÎNTÂLNIRI ALE PARTENERILOR

O altă etapă a procesului de implicare a comunităților locale în elaborarea strategiei a constat în convocarea a trei întâlniri ale partenerilor la nivelul teritoriului. Pentru a sprijini demersul elaborării viitoarei SDL s-a pus accentul pe experiența membrilor GAL (în prezent antreprenori activi) în vederea *stimulării viitoarelor parteneriate, transferul de cunoștințe și implementarea inițiativelor inovative*. Discuțiile cu partenerii s-au derulat la sediul GAL și au presupus abordări tematice privind prezentarea parteneriatului, stabilirea comitetului de selecție, precum și criteriile de selecție și eligibilitate privind dosarul de candidatură pentru realizarea și dezbateră draft-ului de proiect de strategie.

EGALITATEA DE ȘANSE

Activitățile de animare, întâlnirile organizate pentru realizarea SDL au urmărit promovarea egalității dintre bărbați și femei și a integrării de gen, cât și prevenirea oricărei discriminări pe criterii de sex, origine rasială sau etnică, religie sau convingeri, handicap, vârstă sau orientare sexuală. Acest lucru s-a realizat prin invitarea tuturor categoriilor de potențiali participanți/beneficiari fără discriminare și implicarea acestora pe tot parcursul procesului de elaborare a SDL. Nu s-a restricționat în niciun fel accesul vreunei persoane, categorii de persoane la întâlnirile desfășurate și s-au luat în considerare toate aspectele precizate/discutate în cadrul întâlnirilor.



Capitolul IX. Organizarea viitorului GAL - Descrierea mecanismelor de gestionare, monitorizare, evaluare și control a strategiei

Capitolul 1 - Dispoziții generale

Art. 1. Regulamentul de organizare și funcționare (ROF) stabilește dispozițiile referitoare la organizarea decizională în cadrul Asociației G.A.L. Valea Trotușului, în conformitate cu prevederile Ordonanței nr. 26/2000 cu privire la Asociații și Fundații, cu modificările și completările ulterioare.

Art. 2. Regulamentul de organizare și funcționare are la bază următoarele documente:

- Statutul asociației GAL Valea Trotușului;
- Regulamentul (UE) nr. 1303/2013;
- Strategia de dezvoltare locală.

Art. 3. Dispozițiile prezentului Regulament pot fi completate prin decizii ale Adunării generale/Consiliul Director al Asociației.

Capitolul 2 - Organizarea și funcționarea Adunării generale

Art. 4. Adunarea Generală este organul de conducere al Asociației, fiind alcătuită din totalitatea membrilor. Este organul suveran și suprem al Grupului de Acțiune Locală, care concepe și planifică strategia de funcționare al acestuia.

Art. 5. Adunarea Generală se convoacă în scris de către Președintele Consiliului Director, cu cel puțin 15 zile înainte de data stabilită pentru ședința, comunicându-se și ordinea de zi.

Art. 6. Adunarea generală este legal constituită dacă sunt prezenți cel puțin jumătate+1 din membrii săi. Dacă nu se întrunește această majoritate, Adunarea Generală se va convoca din nou, după o perioadă de maxim 15 zile, considerându-se legal constituită la cea de a doua convocare, indiferent de numărul membrilor prezenți.

Art. 7. Hotărârile Adunării Generale se iau cu majoritatea simplă a membrilor prezenți, fiecare membru având dreptul la un vot.

Capitolul 3 - Organizarea și funcționarea Consiliului Director (CD)

Art. 8. Consiliul Director al Asociației asigură punerea în executare a hotărârilor Adunării Generale, fiind alcătuit din 5 membri, din care 1 președinte, 1 vicepreședinte și 3 membri.

Art. 9. Ședințele consiliului director se desfășoară, în mod valabil, în prezența a 4 membri din numărul total de 5 membri și adoptă decizii cu o jumătate plus unu din voturile membrilor prezenți.

Art. 10. Durata mandatului membrilor Consiliului Director al Asociației este de 4 ani.

Art. 11. Consiliul Director al Asociației G.A.L. Valea Trotușului are următoarele competențe:

- prezintă adunării generale raportul de activitate pe perioada anterioară, executarea bugetului de venituri și cheltuieli, bilanțul contabil, proiectul bugetului de venituri și cheltuieli și proiectul programelor asociației;
- aprobă organigrama și politica de personal ale Asociației;
- desemnează din rândul membrilor săi un președinte al Asociației;
- hotărăște cu privire la cooperarea/asocierea cu alte organizații din țară și din străinătate;
- îndeplinește orice alte atribuții prevăzute în statut sau stabilite de Adunarea Generală.



Art. 12. Consiliul Director poate împuternici una sau mai multe persoane cu funcții executive, inclusiv persoane care au calitatea de membru al Asociației sau sunt străine de Asociație, pentru a îndeplini o serie din atribuțiile sale. Aceste persoane pot fi remunerate pentru activitatea depusă în folosul Asociației.

Art. 13. Președintele Consiliului Director este și președintele Asociației și este desemnat de membrii Consiliului Director, pe o perioadă de 4 ani dintre membrii acestuia.

Art. 14. Președintele Consiliului Director are toate drepturile și îndatoririle ce decurg din calitatea de membru al Consiliului.

Art. 15. Președintele Consiliului Director are următoarele atribuții:

- Convoacă/prezidează ședințele Adunării Generale și ale Consiliului Director;
- reprezintă Asociația în relațiile cu terții și în acțiunile în justiție;
- angajează personalul Asociației;
- exercită întreaga sa autoritate și competență pentru a determina realizarea scopurilor Asociației.

Art. 16. Președintele Consiliului Director poate delega puterile sale, pentru anumite perioade de timp, sau pentru anumite operațiuni, unui membru al Consiliului Director, sau unei alte persoane cu funcție executivă, angajate în cadrul Asociației, precizând în acest sens sfera, durata și limitele competențelor delegate, răspunzând în solidar de actele mandatarului său.

Capitolul 4 - Organizarea și funcționarea activității Cenzorului

- Controlul financiar intern al Asociației este asigurat de un Cenzor, având ca principale atribuții verificarea modului în care este administrat patrimoniul Asociației; întocmirea rapoartelor și prezentarea acestora Adunării Generale; participarea la ședințele Consiliului Director, fără drept de vot; precum și îndeplinirea oricăror alte atribuții prevăzute în statut sau stabilite de Adunarea Generală;

Capitolul 5 - Organizarea și funcționarea Comitetului de Selecție a Proiectelor și a Comisiei de Soluționare a Contestațiilor

Art. 17. Asociația GAL Valea Trotușului implementează Strategia de dezvoltare locală a teritoriului Valea Trotușului (15 comune din județul Bacău, 1 oraș din județul Bacău și 1 comună din județul Vrancea) prin finanțarea de proiecte pentru beneficiarii din teritoriu.

Art. 18. (1) Comitetul de selecție este constituit din reprezentanți ai partenerilor Asociației, propuși și votați de către Adunarea Generală. Comisia va fi alcătuită din 7 membri titulari și 7 membri supleanți reprezentând diversele categorii de parteneri, astfel încât partenerii privați să fie reprezentați în proporție de cel puțin 60%.

(2) Cei 7 membri vor face parte din următoarele categorii:

- 3 reprezentanți ai administrației publice locale;
- 4 reprezentanți ai sectorului privat / societății civile.

Art. 19. Comitetul de selecție va avea următoarele responsabilități principale (care corespund art. 34 din Regulamentul (UE) nr. 1303/2013):

- conceperea unei proceduri de selecție nediscriminatorii și transparente și a unor criterii obiective în ceea ce privește selectarea operațiunilor, care să evite conflictele de interese, care garantează că cel puțin 51% din voturile privind deciziile de selecție sunt exprimate de parteneri care nu au statutul de autorități publice și permite selecția prin procedură scrisă;



- asigurarea, cu ocazia selecționării operațiunilor, a coerenței cu strategia de dezvoltare locală plasată sub responsabilitatea comunității, prin acordarea de prioritate operațiunilor în funcție de contribuția adusă la atingerea obiectivelor și ținutelor strategiei;
- pregătirea și publicarea de cereri de propuneri sau a unei proceduri permanente de depunere de proiecte, inclusiv definirea criteriilor de selecție;
- primirea și evaluarea cererilor de finanțare;
- primirea și verificarea conformității cererilor de plată depuse;
- selectarea operațiunilor, stabilirea quantumului contribuției și prezentarea propunerilor către organismul responsabil pentru verificarea finală a eligibilității înainte de aprobare;

Art. 20. Fără a aduce atingere procedurii de selecție, care să evite conflictele de interese, GAL Valea Trotușului poate avea statut de beneficiar și poate implementa operațiuni în conformitate cu SDL plasată sub responsabilitatea comunității.

Art. 21. Dacă unul din proiectele depuse pentru selectare, aparține unuia din membrii comitetului, persoana în cauză (organizația), nu are drept de vot și nu va participa la întâlnirea comitetului respectiv.

Art. 22. Comisia de soluționare a contestațiilor are ca atribuție principală rezolvarea contestațiilor depuse de către aplicații nemulțumiți de rezultatul evaluării.

Art. 23. Organizarea și funcționarea Comisiei de contestație se face pe baza regulamentului propriu, aprobat de adunarea generală a membrilor fondatori. Numărul membrilor comisiei de soluționare a contestațiilor este de minim 5.

Capitolul 6 - Organizarea și funcționarea Aparatului administrativ

Art. 24. Aparatul administrativ al Asociației este alcătuit, conform dosarului de candidatură, din următoarele posturi:

1. Responsabil administrativ (Manager)
2. Responsabil Financiar - Contabil
3. Responsabili cu animarea teritoriului
4. Responsabili cu activitățile de monitorizare
5. Responsabili cu verificarea, evaluarea și selecția proiectelor
6. Consultanți externi

Art. 25. Coordonarea compartimentului administrativ este realizată de către Responsabilul administrativ (Manager).

Art. 26. Prin activitățile sale, Aparatul administrativ va contribui la consolidarea capacității actorilor locali relevanți de a dezvolta și implementa operațiunile, inclusiv promovarea capacităților lor de management al proiectelor.

Art. 27. Pentru atingerea obiectivelor SDL, compartimentul administrativ va elabora un **Plan de Evaluarea** implementării strategiei, corespunzând prevederilor Regulamentului (UE) nr. 1303/2013 (art. 34).

Art. 28. Pentru a se asigura implementarea cu succes a SDL, vor fi prevăzute dispozitive de **monitorizare** (gestionare financiară), **evaluare** (mod de organizare, metodologie, indicatori) și de **control**. Acestea presupun o serie de activități precum luarea operativă a deciziilor asupra implementării proiectului; gestionarea proiectului; facilitarea coordonării între activitățile componentelor; monitorizarea și raportarea la timp despre realizările și rezultatele proiectului etc.

Art. 29. **Monitorizarea** prevede un instrument riguros și transparent de vizualizare a modului în care are loc gestionarea financiară a implementării SDL, care să



permite colectarea sistematică și structurarea anuală a datelor cu privire la activitățile desfășurate. **Planul de monitorizare** al SDL va avea scopul de a verifica efectiv realizarea intervențiilor și evaluarea impactului lor social-economic în raport cu obiectivele urmărite. **Mecanismul de monitorizare** include *monitorizarea de birou* (acumularea și examinarea diferitor informații, audieri ale persoanelor implicate în implementarea SDL, a diferiților experți în domeniu) și *monitorizarea pe teren* (acumularea și verificarea informațiilor în cadrul controalelor efectuate la Organele responsabile de implementarea Strategiei, dar și la beneficiarii de finanțare), precum și întocmirea *rapoartelor de monitorizare*. Strategia va fi monitorizată prin intermediul unor rapoarte trimestriale întocmite de către responsabilul cu activitățile de monitorizare. În raport se va preciza stadiul în care se află diversele acțiuni programate pentru perioada pe care se face raportarea; problemele/piedicile întâmpinate; revizuirea acțiunilor, acolo unde este cazul; timpul estimat până la îndeplinirea acțiunilor; alte aspecte.

Art. 30. Evaluarea reprezintă o activitate structurată pe o bază bine stabilită și presupune elaborarea unui set de indicatori și a unei metodologii de evaluare (rapoarte progres lunare/intermediare și finale) a rezultatelor implementării. Produsul evaluării intermediare este **Raportul de evaluare intermediară**, care se elaborează trimestrial (în scopul efectuării plăților), și se centralizează anual (raportul anual de evaluare intermediară), în baza datelor culese în activitatea de monitorizare, și a rapoartelor de monitorizare lunare întocmite de către responsabilii cu activitățile de monitorizare. **Raportul anual de evaluare intermediară obligatoriu** se va concentra asupra progreselor realizate, și nu doare numărarea activităților întreprinse; compararea progreselor cu planul, explicarea succintă a devierilor de la plan și menționarea acțiunilor de remediere care au fost întreprinse sau cele necesare de a fi întreprinse. **Evaluarea finală** va fi realizată la terminarea implementării Strategiei de dezvoltare locală a GAL Valea Trotușului și va oferi o imagine clară privind măsura în care obiectivele propuse au fost realizate. Concluziile vor determina obiectivele și direcțiile de activități necesare implementării acestora prin proiecte viitoare. Strategia va fi evaluată anual prin intermediul rapoartelor de monitorizare și unui raport privind gradul de atingere a indicatorilor stabiliți în Planul de Acțiune.

Art. 31. Controlul presupune stabilirea unui sistem de verificare a respectării planificării legate de implementarea strategiei de dezvoltare. Se vor efectua rapoarte de verificare pe teren.

Art. 32. Compartimentul administrativ îndeplinește atribuțiile stabilite de Consiliul Director, astfel:

(1) Responsabilul administrativ (managerul) (1 post) - coordonează activitatea GAL atât sub aspectul activităților, cât și al resurselor umane și financiare, precum și implementarea strategiei de dezvoltare a teritoriului (conform Planului de Evaluare a implementării SDL), menține relația cu beneficiarii, partenerii, reprezintă Asociația din punct de vedere instituțional, precum și alte atribuțiuni în conformitate cu fișa de post. Se implică în gestionarea activităților de cooperare a GAL Valea Trotușului.

(2) Responsabilul financiar-contabil (1 post) - se ocupă de supravegherea și controlul gestiunii financiar-contabile ale GAL-ului: stabilește strategiile financiare și de investiții, administrarea și gestionarea eficientă a bunurilor din patrimoniu, elaborează bilanțul contabil, analize de fezabilitate, oferă suport logistic auditorilor externi, realizează controlul financiar preventiv atât pentru acțiunile proprii, cât și a operațiunilor proiectelor finanțate, precum și alte atribuțiuni reglementate prin fișa de post.



(3) **Responsabilul cu animarea**(1 post) - desfășoară activități de informare și promovare a activităților GAL în teritoriu: participă la implementarea acțiunilor de informare și publicitate, la diseminarea informațiilor relevante către potențialii beneficiari și alte organisme interesate, organizează întâlniri cu potențiali beneficiari ai proiectelor locale, precum și alte atribuțiuni în conformitate cu fișa de post.

(4) **Responsabilul cu activitățile de monitorizare**(1 post)- asigură monitorizarea implementării Strategiei de Dezvoltare Locală plasate sub responsabilitatea comunității și a operațiunilor sprijinite și efectuarea de activități specifice de evaluare în legătură cu strategia respectivă, (conform Planului de Evaluare) precum și alte activități corespunzătoare fișei de post.

(5) **Responsabilul cu verificarea, evaluarea și selecția proiectelor** (2 posturi)- asigură implementarea cu succes a proiectelor în cadrul GAL și a SDL prin: rezolvarea unitară și exactă a atribuțiilor ce îi revin în procesul de verificare a proiectelor depuse de potențialii beneficiari și în soluționarea tuturor problemelor, sprijinirea depunătorilor de proiecte, primirea și verificarea cererilor de finanțare, evaluarea proiectelor depuse spre finanțare, efectuează verificări în teren cu privire la proiectele care vor fi finanțate, elaborează rapoartele de progres a proiectelor în curs de implementare, ține evidența documentelor elaborate și asigură confidențialitatea lor, precum și alte atribuțiuni conforme fișei de post.

(6) **Asistentul financiar** (1 post)- asigură implementarea cu succes a proiectelor în cadrul GAL și a SDL prin: activități suport și de secretariat precum și verificarea cererilor de plată depuse de beneficiari și alte atribuții conforme fișei de post.

(7) **Consultanți externi**- în funcție de necesități și de specificul proiectelor depuse spre finanțare pentru desfășurarea activităților GAL; contribuie nemijlocit la toate activitățile specifice managementului proiectelor în cadrul GAL Valea Trotușului.

Art. 33. Funcțiile de management, administrate financiară, animare, monitorizare și evaluare vor fi îndeplinite de persoane angajate în baza unor contracte individuale de muncă/minim 4 ore. Angajarea personalului se va efectua cu respectarea Codului Muncii, precum și a legislației cu incidență în reglementarea conflictului de interese.

Art. 34. Organigrama personalului propriu GAL Valea Trotușului:

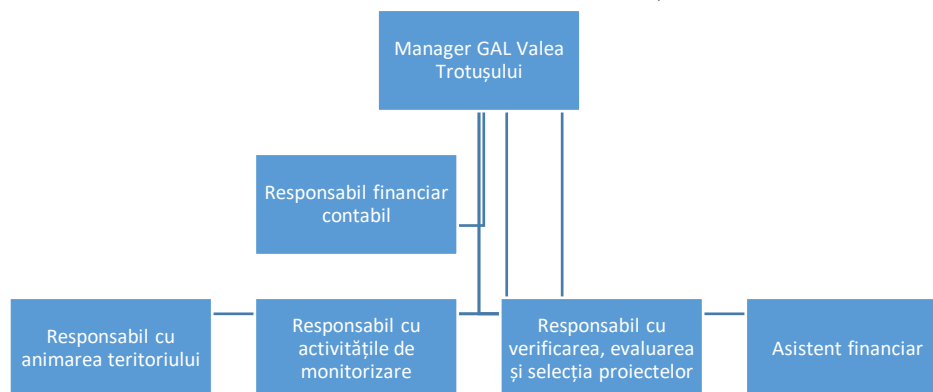

Capitolul 7 - Dispoziții finale

Art. 35. Prezentul regulament se completează cu prevederile legislației în vigoare.

Capitolul X



Suprafața teritoriului GAL este de 1.350,83 km² și are o populație stabilă totală de 80.778 persoane, conform recensământului din anul 2011.

Conform suplimentării alocării financiare a SDL cu fondurile aferente perioadei de tranziție - FEADR și EURI în valoare de 922.588,12 euro, suma publică totală alocată Strategiei de Dezvoltare Locală a Asociației GAL Valea Trotusului Bacău va fi de 4.535.841,31 euro, din care fonduri FEADR 4.327.503,02 euro și 208.338,29 euro fonduri EURI.

Alocarea fondurilor FEADR este repartizată astfel :

- 3.427.138,52 euro alocare financiară publică nerambursabilă pentru măsuri 19,2 FEADR;
- 900.364,50 euro alocare financiară nerambursabilă pentru cheltuieli de funcționare și animare 19.4 FEADR;

Alocarea fondurilor EURI de 208.338,29 euro este repartizată pentru măsuri 19.2 EURI, măsura M5/6A - EURI Inițierea sau dezvoltarea activităților neagricole în spațiul rural din fonduri EURI

Costurile de funcționare și de animare pentru SDL nu depășesc 20% din costurile publice totale efectuate pentru această strategie.

În alocarea bugetară a măsurilor s-au luat în calcul:

- Acțiunile eligibile pe fiecare măsură corelate cu nivelul de cheltuieli implicate;
- Necesitatea/ problema acoperită de măsură identificată în analiza teritoriului și SWOT;
- Indicatorii stabiliți prin măsură;

Pentru prioritatea 6 s-au alocat ~~68.25 %~~ 68.09% din valoarea totală a SDL, însemnând ~~2,953,563.90 euro~~ 2,946,760.14 euro fonduri FEADR, din care: ~~4.792.586,77~~ 1,785,783.01 euro FEADR pentru acțiunile din M7 /6B, 1,070,406.32 euro FEADR pentru M5 /6A, 67.335,80 euro FEADR pentru M6 / 6B și 23.235,01 euro FEADR pentru M8 / 6B.

Pentru prioritatea 6 s-au alocat din fonduri EURI 208.338,29 euro pentru M5/6A EURI

Pentru prioritatea 2 s-au alocat 10.94 % din fonduri, adică 473,574.62 euro fonduri FEADR euro pentru acțiunile eligibile din M2 / 2A.

Capitolul XI. Procedura de evaluare și selecție a proiectelor depuse în cadrul SDL

1. Componenta comitetului de selecție a proiectelor

Comitet de Selecție este stabilit de către organele de decizie (Adunarea Generală a Asociațiilor și Consiliul Director) și este format din minimum 7 membri ai parteneriatului. Vor fi reprezentate toate sectoarele care fac parte din asociația GAL Valea Trotusului: 3 membri vor fi reprezentanți ai sectorului public, 2 membri reprezentanți ai sectorului privat și 2 membri reprezentanți ai societății civile.

Pentru fiecare membru al comitetului de selecție s-a stabilit de asemenea, un membru supleant. La selecția proiectelor, se va aplica regula „dublului cvorum”, respectiv pentru validarea voturilor, este necesar ca în momentul selecției să fie prezenți cel puțin 50% din



membrii comitetului de selecție, din care peste 50% să fie din mediul privat și societate civilă. Dacă unul dintre proiectele depuse pentru selecție aparține unuia dintre membrii comitetului de selecție, persoana/organizația în cauză nu are drept de vot și nu va participa la întâlnirea comitetului respectiv.

Tabel cu componența Comitetului de Selecție:

PARTENERI PUBLICI 42,8%		
Partener	Funcția în CS	Tip/Observații
Comuna Casin	Presedinte	
Comuna ManastireaCasin	Membru	
Comuna Stefan cel Mare	Membru	
PARTENERI PRIVAȚI 28,6%		
Partener	Funcția în CS	Tip/Observații
S.C. Agricultorul S.R.L	Vicepresedinte	
SC MĂMUCA SRL	Membru	
SOCIETATEA CIVILĂ 28,6%		
Partener	Funcția în CS	Tip/Observații
AsociațiaCulturala "Calutul "Caiuti	Membru	
Asociațiaproprietarilor de pădure de peValeaCasinului -ManastireaCasin	Membru	

Membrisupleanti

PARTENERI PUBLICI 42,8%		
Partener	Funcția în CS	Tip/Observații
Comuna Caiuti	Membru	
Comuna Gura Vaii	Membru	
Comuna Helegiu	Membru	
PARTENERI PRIVAȚI 28,6%		
Partener	Funcția în CS	Tip/Observații
SC SMART BUSSINES LESSON SRL	Membru	
SC EUROCAD SOLUTIONS SRL	Membru	
SOCIETATEA CIVILĂ 28,6%		
Partener	Funcția în CS	Tip/Observații
Asociația" Arcașii" Ștefan cel Mare	Membru	
AsociațiaOamenilor de Bine Casin	Membru	

2. Obligațiile Comitetului de Selecție și ale Comisiei de Soluționare a Contestațiilor
Președintele, membrii și secretarul Comitetului de Selectare sau Soluționare a Contestațiilor proiectelor, în îndeplinirea atribuțiilor ce le revin, au următoarele obligații:

- De a respecta întocmai regulile prevăzute în documentațiile realizate de către membrii GAL;
- De a respecta confidențialitatea lucrărilor realizate;
- De a solicita înlocuirea sa din cadrul Comisiei în situația în care constată că există conflict de interese în evaluarea documentațiilor;

3. Informații legate de primirea și evaluarea proiectelor



În perioada de primire și evaluare a proiectelor atribuțiile membrilor GAL sunt următoarele:

1. GAL Valea Trotușului lansează apelul de selecție a proiectelor, folosind mijloacele de informare mass-media;
2. Potențialii beneficiari depun proiectele la secretariatul Compartimentului Administrativ GAL în perioada de depunere a proiectelor menționate în anunțurile lansate;
3. GAL efectuează verificarea conformității proiectului și respectarea criteriilor de eligibilitate:
 - a) Verificarea conformității administrative a cererii de finanțare - urmărește existența și forma cererii de finanțare, a anexelor, precum și valabilitatea documentelor;
 - b) Verificarea eligibilității - doar cererile de finanțare conforme administrativ sunt admise pentru a fi verificate din punctul de vedere al eligibilității. Vor fi verificate eligibilitatea solicitantului, a proiectului și a activităților propuse spre finanțare;
 - c) Evaluarea tehnică și financiară - în această etapă proiectul primește punctaj pe baza criteriilor cuprinse în grilele de evaluare. Sunt urmărite două criterii importante: relevanța proiectului - gradul în care proiectul răspunde obiectivelor SDL și calitatea, maturitatea și sustenabilitatea proiectului - metodologia de implementare, capacitatea beneficiarului, bugetul proiectului, respectarea principiilor orizontale;
4. Angajații din aparatul administrativ al GAL realizează rapoartele de selecție în urma verificării dosarelor cererilor de finanțare depuse de către beneficiari și menționează punctajele totale obținute de fiecare proiect în parte.
5. Angajații din aparatul administrativ al GAL vor întocmi un **Raport de selecție** în care vor fi înscrise proiectele retrase, neeligibile, eligibile neselectate, eligibile selectate și eligibile fără finanțare (în așteptare), valoarea acestora și numele solicitanților. Raportul de selecție va fi semnat de către toți membrii prezenți ai Comitetului de selecție și va prezenta semnatura reprezentanților CDRJ, care supraveghează procesul de selecție. GAL va publica Raportul de selecție pe pagina proprie de web.
6. GAL va înștiința solicitanții asupra rezultatelor procesului de evaluare și selecție prin Notificări scrise transmise cu confirmare de primire sau predate personal. Solicitanții au la dispoziție 5 zile lucrătoare de la confirmarea primirii Notificării, pentru a depune contestații la sediul GAL cu privire la rezultatul selecției. În urma soluționării contestațiilor, **Comisia de soluționare a contestațiilor** va elabora un **Raport de contestații** care va fi semnat de membrii Comisiei de soluționare a contestațiilor și de reprezentantul CDRJ. Raportul de contestații va fi publicat pe pagina proprie de web.

Capitolul XII - Descrierea mecanismelor de evitare a posibilelor conflicte de interese conform legislației naționale

Pe toată perioada implementării proiectului, beneficiarii contractului de finanțare vor trebui să respecte prevederile legale în vigoare referitoare la conflictul de interese și regimul incompatibilităților. În cazul apariției unui astfel de conflict beneficiarul trebuie să ia măsurile necesare să conducă la evitarea, respectiv stingerea lui și să informeze în scris organismele abilitate în legătură cu orice situație care dă naștere sau este posibil să dea naștere unui astfel de conflict.



Orice persoană care face parte din structurile de verificare a proiectelor, care este angajată în orice fel de relație profesională sau personală cu promotorul de proiect sau are interese profesionale sau personale în proiect, poate depune proiecte, cu obligația de a prezenta o declarație în scris în care să explice natura relației/interesul respectiv și nu poate participa la procesul de selecție a proiectelor.

Așadar, dacă unul din proiectele depuse pentru selectare aparține unuia din membrii Comitetului de Selecție, Comisiei de contestații sau a unuia dintre angajații GAL implicați în evaluarea proiectelor sau afini ai acestora sau a unei entități juridice în care aceasta persoană are implicații/interese, în conformitate cu prevederile legale naționale (Legea 161/2003, OUG 66/2011, actualizată, Legea 78/2000, OUG 34/2006) și comunitare (Regulamentul CE 1605/2002, Regulamentul 2342/2002 etc.) aplicabile, *persoana în cauză nu va participa la procesul de verificare, nu are drept de vot și nu va participa la întâlnirea comitetului respectiv pentru sesiunea de selecție, contestație în cauză.* Pentru a evita paritatea de voturi, se va alege prin tragere la sorți unul dintre supleanți pentru a participa la întâlnirile comitetului și pentru a vota asupra proiectului respectiv.

În cazul în care unul dintre angajații GAL sau membrii desemnați de Comitetul de Selecție, Comisia de contestații constată că se află în situația de conflict de interese, acesta are obligația de a solicita de îndată înlocuirea sa. În cazul în care se constată că nu se respectă regulile de evitare a conflictului de interese, așa cum sunt definite în legislația în vigoare, proiectul nu este eligibil, iar dacă a fost finanțat se va proceda la recuperarea sumelor conform legislației.

Conform legislației comunitare și naționale în vigoare, **conflictul de interes** poate fi definit ca acea situație sau împrejurare în care interesul personal, direct ori indirect al responsabilului contravine interesului public, astfel încât afectează sau ar putea afecta independența și imparțialitatea sa în luarea deciziilor ori îndeplinirea la timp și cu obiectivitate a îndatoririlor care îi revin în exercitarea funcției deținute. În acest sens, toate persoanele implicate la nivelul GAL în evaluarea și selecția proiectelor (membri în Comitetul de Selecție, în Comisia de Soluționare a Contestațiilor sau angajații GAL implicați în procesul de evaluare) vor trebui să completeze o **Declarație privind evitarea conflictului de interese**, în care să se facă referire la prevederile art. 10 și 11 din OG 66/2011 (actualizată), Secțiunea II - Reguli în materia conflictului de interes.

Pentru a garanta transparența în procesul decizional și pentru a evita orice potențial conflict de interese, în modelul de implementare va exista o separare adecvată a responsabilităților. Respectarea acestor obligativități va fi verificată de structurile teritoriale ale Autorității de Management/Agenției de Plăți.